



المملكة العربية السعودية

وزارة التعليم العالي

جامعة أم القرى

كلية الشريعة والدراسات الإسلامية

قسم الدراسات العليا التاريخية والحضارية

# العلاقات السعودية القطرية

خلال الفترة من 1373 - 1402 هـ / 1953 - 1982 م

بحث مقدم لنيل درجة الماجستير في التاريخ الحديث والمعاصر

إعداد

فهد بن عتيق بن علي المالكي

إشراف الأستاذ الدكتور

يوسف بن علي رابع الثقفي

1427 هـ / 2006 م





بِسْمِ اللَّهِ الرَّحْمَنِ الرَّحِيمِ

## ملخص الرسالة

الحمد لله والصلاة والسلام على خير خلقه سيدنا محمد وعلى آله وصحبه، ومن اهتدى بهديه . . . أما بعد:

) :

( 1982- 1953 / 1402- 1373

1953 / 1373

الإهداء

الإهداء

إلى وطني الحبيب:

المملكة العربية السعودية،

والى دولة قطر الشقيقة

# المقدمة

## المقدمة

أما بعد :

- - /



))

(( 1982 - 1953/ 1402- 1373

-

-

/

, -

-

/

1425/5/25

1426/3/20

1425/5/29

1426/3/27

:

(1

(2

(3

(4

(5

(6

(7

(8

(9

(10

(11

(12

/

:

•

•

•

1426/6/16

1426/6/9

/

/

/

**التمهيد:**

1953 / 1373

**الفصل الأول:**

1402- 1373)

( 1982 - 1953/

**الفصل الثاني :**

( 1982 - 1953/ 1402- 1373)

### الفصل الثالث:

### الفصل الرابع:

( 1982 - 1953/ 1402- 1373)

- 
- 
-

"

:

"

:

أولاً: الوثائق:

:

-

-

-

-

-

-

-

-

ثانياً: المصادر والمراجع المطبوعة

(1

"

"

" 1983 / 1403

"

"

"

"

"

(2

(3

(4

"

"

"

"

. 1964 / 1384

- " " (5)
- " " (6)
- " " (7)
- " " (8)

ثالثاً: الرسائل الجامعية :

- :  
: (1)  
( 1971 - 1932/ 1391- 1350)  
1992 / 1412
- : (2)  
( 1953 - 1902  
1980 /  
/ 1373 - 1319)  
1400



(3 :

-1843 / 1282 - 1259 )

/ 1408

( 1865

1988

رابعاً: الصحف والمجلات :

1924/12/12

1343/5/15

1343/5/8

1924/12/4

خامساً: الروايات الشفوية :

1426

2004/ 1425

2005/

" 

"

-

/

-

-

-

/

/

— —

**فهد بن عتيق المالكي**

2006 / 1427 –

**التمهيد**

## التمهيد

العمق السياسي للعلاقات

بين

السعودية وقطر قبل عام 1373هـ / 1953م

■ العمق السياسي للعلاقات بين السعودية وقطر قبل عام (1373هـ/1953م)

( 1373 / 1953 ) .

( 1373 / 1953 )

(1)

(2)

---

(1) ، ، : (1)

.168 ( 1989/ 1410 ، ،

، ، 1 ) ، : (2)

.9 ( 2003/ 1424

(1) (1337/ 1918).

بسم الله الرحمن الرحيم

بسم الله الرحمن الرحيم

(2)

(3) ( )

(1058/ 1648).

"

(1) : \_\_\_\_\_ , 1 )

(1424/ 2003) .75

(2) : \_\_\_\_\_ , 1 )

(1416/ 1996) .21

(3)



"

" ( *Carl Duitch* )

(1)"

(*Rinofin &* " : *Derozil*)

" (2) "

" " Dun" ( )

" (3) "

" :

" (4) "

" :

" (5) "

" :

- 
- (1) , \_\_\_\_\_ : (1)
- .13 , ( 2001/ 1422 ,
- Doughtent James .E . and other , the countending Theories of International (2)
- Relations , (Lippincott company , U.S.A) .P.15.
- (1) , \_\_\_\_\_ : (3)
- .10 ,( 1996/ 1417
- (1) , \_\_\_\_\_ : (4)
- .10-9 ,( 1989/ 1410 ,
- .3 ,( 1974/ 1394, (1) , \_\_\_\_\_ : (5)

" (1)

"

" (2)

( )

. ( )

. 1953 / 1373

### 1- العنصر السياسي :

,

" (3)

(1) : \_\_\_\_\_ , ( 1 ) , \_\_\_\_\_ , ( 1978/ 1398 ) , 9 .

(2) : \_\_\_\_\_ , 13 .

(3) : \_\_\_\_\_ )

. 1 ( 1985/ 1415

) \_\_\_\_\_ : :

( 1865 - 1847 / 1282 - 1259)

.170 ( 1988/ 1408

(1)

/

:

-1

(2) "William Pilgrif"

(3)

-2

, ( 1902/ 1319)

(1)

. 166 1980 / 1400

(2)

, ( 1862/ 1278)

.3 , \_\_\_\_\_ : (3)

( 1921/ 1340 ) ،

( 1926/ 1345 ) ،

( 1931/ 1350 ) ،

(1)

( 1932/ 1351 ) ،



(2)

(1) : \_\_\_\_\_ ، ( 1 ) ، \_\_\_\_\_ ، ( 1994/ 1415 ) ،

21-22 .

(2) : \_\_\_\_\_ . 5 .

(1)	/	( 1847/ 1263)	
			(2)
		( 1818/ 1233)	
			(3)
( 1868/ 1285)			
/	(4)		
	/	( 1887/ 1295)	
			:
			-1
		( 1892/ 1310)	
(5)			-2
		( 1905/ 1323)	
			_____
			(1)
		(105)	
	) , _____ ,		(2)
.37	( 1978/ 1398 ,		
			(3)
.38	_____ ,		(4)
			(5)

-3

-4

(1)

, ( 1913/ 1331 )

(2) ( - )

(3)

/

, ( 1932/ 1351 )

/

( 1949/ 1368 )

/

(4) "

"

(1) : , ( 1 ) , \_\_\_\_\_

.232 , ( 1986/ 1406

(2)

(3) : , ( 1 ) , \_\_\_\_\_

.125 , ( 2001/ 1422,

(4) :

.169 \_\_\_\_\_

داومت العلاقة	إلى	من	الحاكمون
21	1913/ 1331	1892/ 1310	
37	1949/ 1368	1913/ 1331	
5	1953/ 1373	1949/ 1368	

( 1953 / 1373 )

( 1953/ 1373 )

( 1954/ 1373 )

(1)

.167 : (1)

(1)

(2)

(3)

## 2- العنصر الجغرافي :

_____	:	(1)
.172	:	(2)
.23	:	(3)
) , _____	:	(3)
.390	1992 / 1412 (	



) ( 1899/ 1316 ) ( Geopolitics ) (WoowolfKean  
" "

(1)

( )

(2)

---

.86 : (1)

: (2)

---

.14-12 , ( 1982/ 1402 , , 1 ) , \_\_\_\_\_

العلاقات السعودية القطرية



30-12.5

(1)

%78

(2 2.253.355)

(2 22014)

(%0.37)

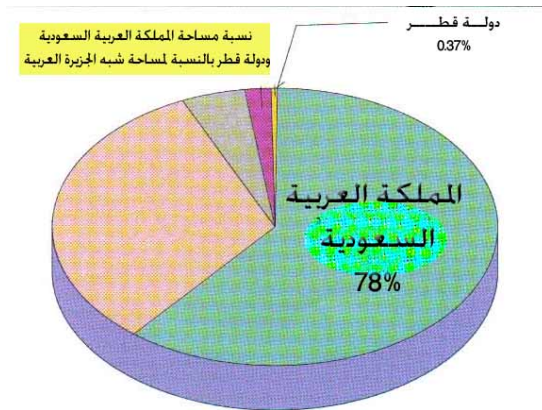

(2)



(1) :

.11 ( 2000/ 1421 )

(2) :

.5





(1) , ,  
 16  
 34 , 12 32  
 (2) . 56 -36  
 15  
 . 21

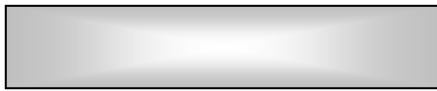

(3)

50 : 45) , ( 56 : 34 ) (54 : 30)  
 (4) ( ) , ( 51 :40

160

(5) 78

(1) : \_\_\_\_\_ , ( 1 ) , \_\_\_\_\_

.31 , ( 1995/ 1415

(2) : \_\_\_\_\_ , ( 1 ) , \_\_\_\_\_

.23 , ( 2000/ 1421 ,

(3) : \_\_\_\_\_

.19 . ( 1999/ 1420 , \_\_\_\_\_ , 1 ) , \_\_\_\_\_

(4) : \_\_\_\_\_ , .22

(5) : \_\_\_\_\_ , .215



( 1950/ 1369 )

( 1938/ 1357 )

(1)

( 1954/ 1373 )

50/50

24/45

24/32

50/55

(1) : , ( 2 ) ,

1401 / ( 1981 / 22 .

24/28

50/50

51/16

(1)

24/36

( 1949/ 1368) 30

, ( 1949/ 1368) ,

(2)



(1) : , ( 1977/ 1397 ) , 38 - 40 . , ( 1 ) ,

(2) : , ( 1978/ 1398 ) , 82 . , ( 1 ) ,

## الفصل الأول

### العلاقات السياسية بين السعودية وقطر

خلال الفترة من (1373 - 1402 / 1953 - 1982)

■ المبحث الأول: الزيارات المتبادلة بين الحكام في الدولتين وأثرها في

تعزيز العلاقات بين البلدين.

■ المبحث الثاني: المواقف السياسية للبلدين تجاه القضايا الخليجية

والعربية وأثرها على العلاقات بين البلدين.

■ المبحث الثالث: المواقف السياسية تجاه القضايا الإسلامية والعالمية.

## **المبحث الأول**

### **الزيارات المتبادلة بين الحكام في الدولتين**

### **وأثرها في تعزيز العلاقات بين البلدين**

- **حكام الدولتين في فترة البحث وأهمية زياراتهم.**
- **الزيارات المتبادلة للحكام في الدولتين.**
- **أثر الزيارات المتبادلة للحكام في تعزيز العلاقات بين البلدين.**



■ حكام الدولتين في فترة البحث وأهمية زياراتهم.

- 1373)

( 1402 / 1953 - 1982 )

حكام البلدين الذين عاصروا فترة البحث :

م	ملوك المملكة العربية السعودية	بداية حكمه	نهاية حكمه
1		1373 / 1953	1384 / 1964
2		1384 / 1964	1395 / 1975
3		1395 / 1975	1402 / 1982

م	سمو شيوخ أمراء قطر	بداية حكمه	نهاية حكمه
1		1368 / 1949	1380 / 1960
2		1380 / 1960	1392 / 1972
3		1392 / 1972	1416 / 1995

■ الزيارات المتبادلة للحكام في الدولتين.

( 1982 - 1953/ 1402- 1373)

:

موعد الزيارة			الحكام السعوديون والقطريون		م
1954	7-5	1374	11- 9		1
1955	24	1374	30		2
1956	24-19	1375	14-9		3
1956	28	1376	26		4
1957	12 18	1376	14 20		5
1959	27-26	1379	26-25		6
1961	24	1380	7		7
1961	8-6	1380	22-20		8
1968	3-1	1388	5-3		9
1971	2	1391	14		10
1973	3-1	1393	28-25		11

1974	3-1	1394	19-17		12
1975	28-27	1395	17-16		13
1976	27-25	1396	27-25		14
1977	10	1397	22		15
1977	3	1397	15		16
1978	30	1398	30		17
1979	27-26	1399	3-2		18
1980	27	1400	8		19
1982	11-10	1402	15-14		20

الزيارات المتبادلة بين حكام البلدين :

الزيارة الأولى :

1954 . 7-5 / 1374 11-9



(1)

الزيارة الثانية :

30

1374 / 24 1955 .

(2)

":

1374 16

(1) : 562 )

11/ ( 1954 4 .

/ 1374 30

(2) : 1545 )

24 ( 1955 1 .

" (1)

الزيارة الثالثة :

1956 24-19 / 1375 14-9

1375

" :

" (2)

(3)

- 
- (1) : 571 ) 20  
1374 / 13 1955 ( .1  
(2) : 1617 ) 15 / 1375  
25 ( 1956 .2-1  
(3) : 637 ) 16 / 1375 26  
.1 ( 1956

1375

(1)

:

":

.

/ 1375 15

(1) : 1617 )  
25 ( 1956 .2

" (1)

الزيارة الرابعة :

(2)

28 / 1376

26

1956

(3)

/ 1375 15

) 1617 : (1)

.2 ( 1956 25

30 / 1376 28

)666 : (2)

. 1 ( 1956

30 / 1376 28

)2337 : (3)

. 1 ( 1956

الزيارة الخامسة :

20 - 14 / 1376 18 - 12 / 1957 .

(1)

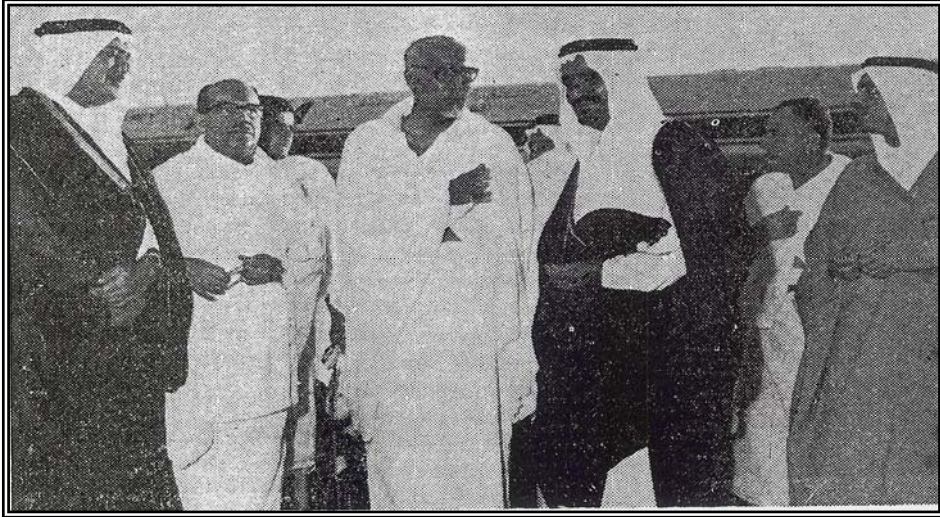

":

15 / 1376

14

) 1674

:

(1)

.1 ( 1957



"

":

" (1)

الزيارة السادسة:

26-25

1959 27-26 / 1379

(2)

15/ 1376 14

(1) 1674 :

.2 ( 1957

/ 1379 26

(2) 1795 :

.2-1 ( 1959 27

(1)

الزيارة السابعة :

7 1380 / 24 1961 (2)

:"

" (3)

الزيارة الثامنة :

1961	8-6 /	1380	22-20	
/ 1379	26		) 1795	: (1)
			.2 ( 1959	27
/ 1380	7	)	619	: (2)
			.1 ( 1961	24
/ 1380	7	)	619	: (3)
			.2 ( 1961	24

(1)

(2)

10 / 1380 24

) 1857 : (1)

.1 ( 1961

10 / 1380 24

) 1857 : (2)

.4-2 ( 1961

(1)

" :

(2) "

الزيارة التاسعة :

3-1 / 1388

5-3

1968

10 / 1380 24

) 1857 : (1)

.6-5 ( 1961

10 / 1380 24

) 1857 : (2)

.7 ( 1961

(1)

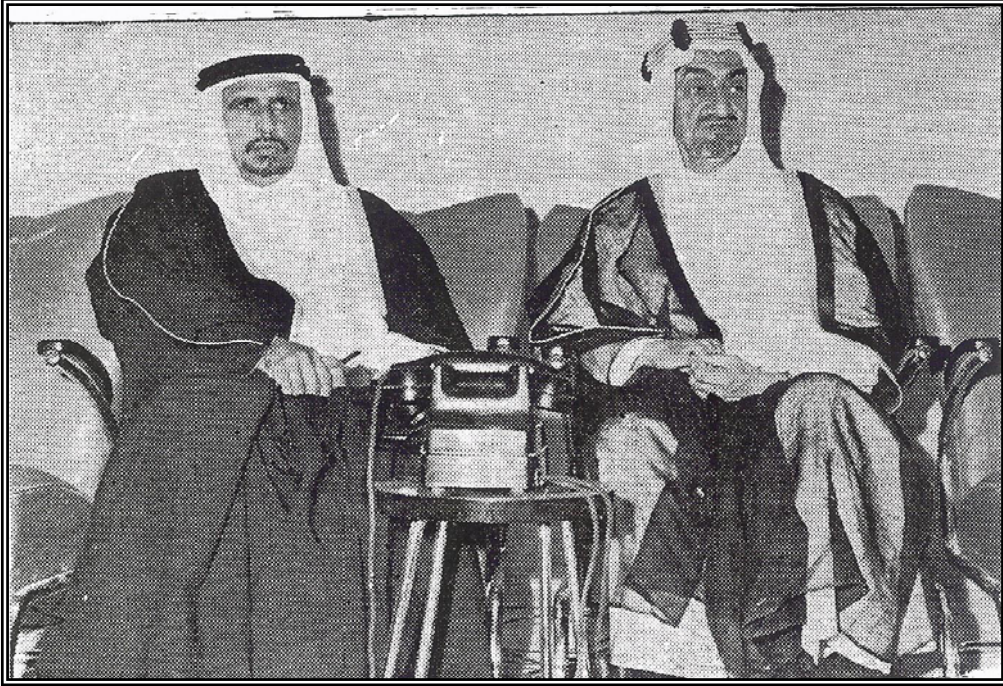

5 / 1388 7

(1) : 2215 )

.1 ( 1968

(1)

(2)

---

5 / 1388	7	) 2215	:	(1)
			.7	( 1968
5 / 1388	7	) 2215	:	(2)
			.8	( 1968

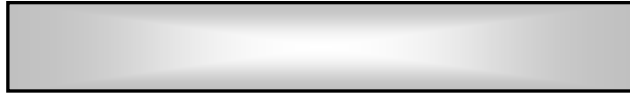
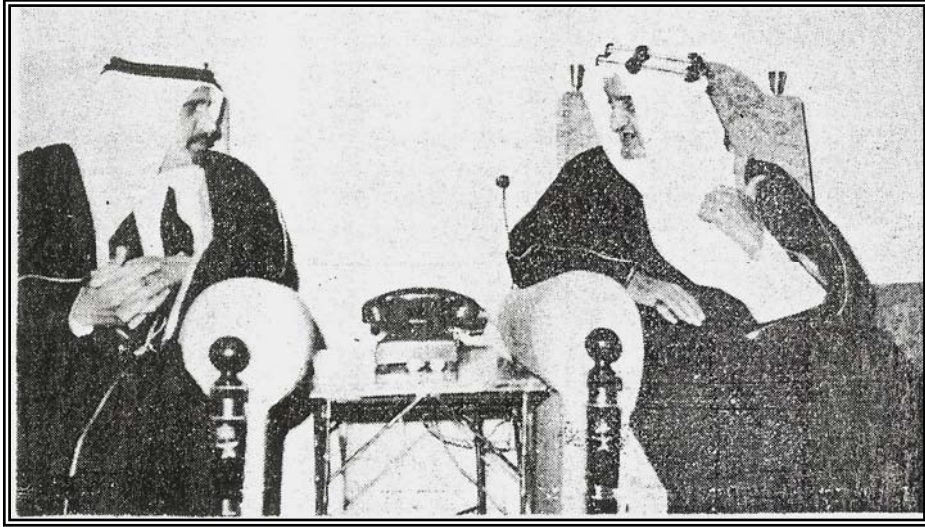

(1)

### الزيارة العاشرة :

1971

1391

5

1388

7

) 2215

:

(1)

.9 ( 1968

(1)

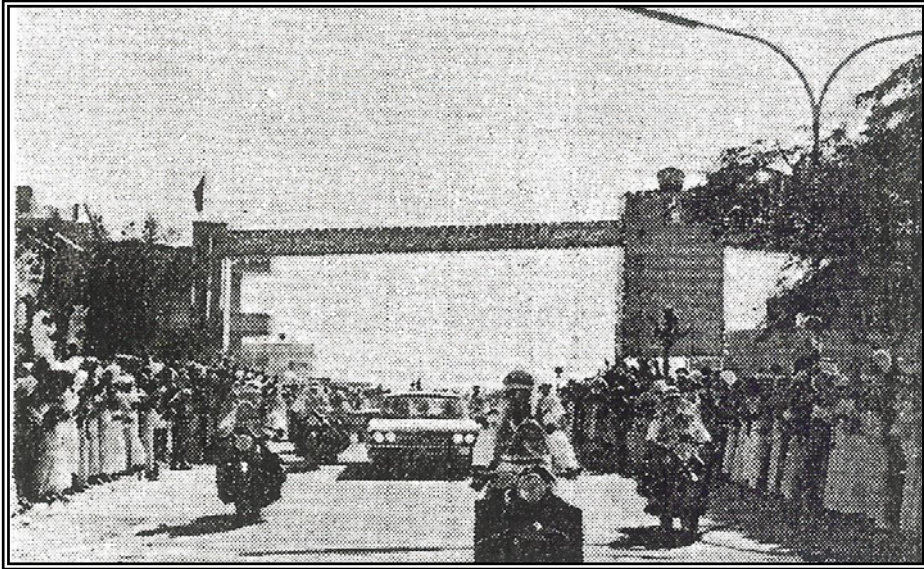

(2)

(1) : 3895 ) 4 / 1391 16 ( 1971 .1

(2) : 2137 ) 4 / 1391 16 ( 1971 .1



"

" (1)



الزيارة الحادية عشرة:

16 1391 4 /

(1) : 1987 )

.1 ( 1971

3 - 1 / 1393

28-25

.<sup>(1)</sup> 1973

.<sup>(2)</sup>

.<sup>(3)</sup>

---

4 /	1393	1	) 2470	:	(1)
			.1	( 1973	
4 /	1393	1	) 2470	:	(2)
			.2	( 1973	
4 /	1393	1	) 2470	:	(3)
			.3	( 1973	

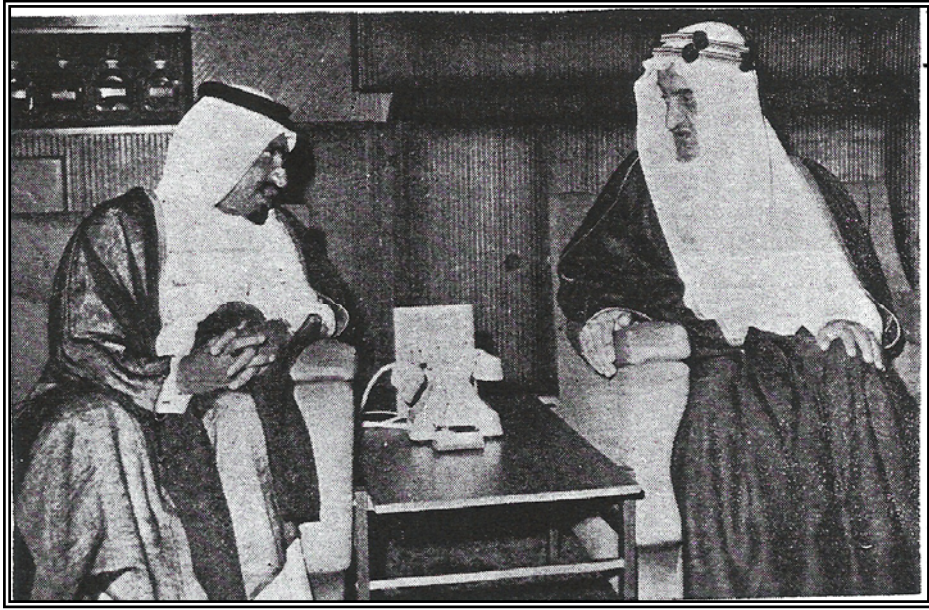

(1)

4 / 1393

1

) 2470

:

(1)

.8 ( 1973

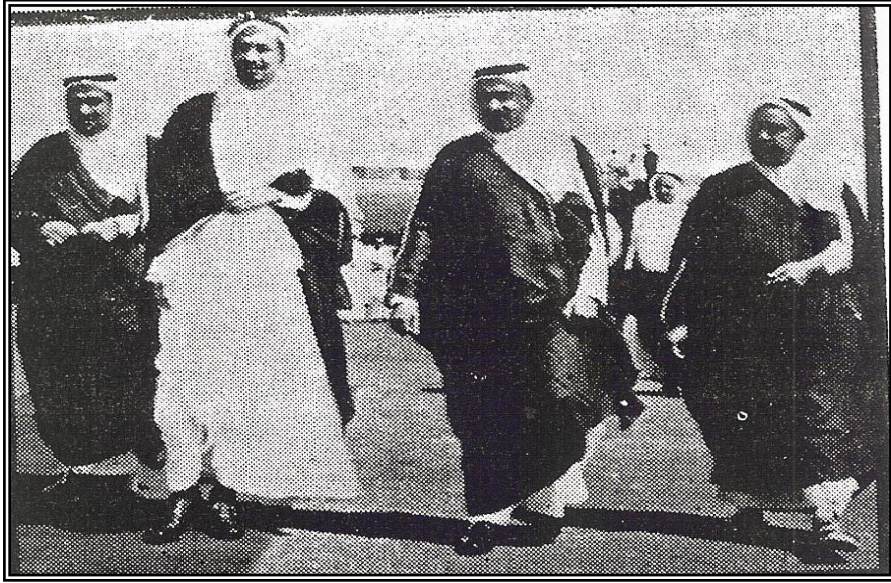

":

..

" (1)

الزيارة الثانية عشرة :

3-1 / 1394 19-17

1974 (2)

4 / 1393 1

) 2470 : (1)

.10 - 9 ( 1973

6 / 1394 22

) 2553 : (2)

.1 ( 1974

(1)



(2)

6 / 1394 22 ) 2553 : (1)

.10 ( 1974

6/ 1394 22 ) 2253 : (2)

.2 ( 1974

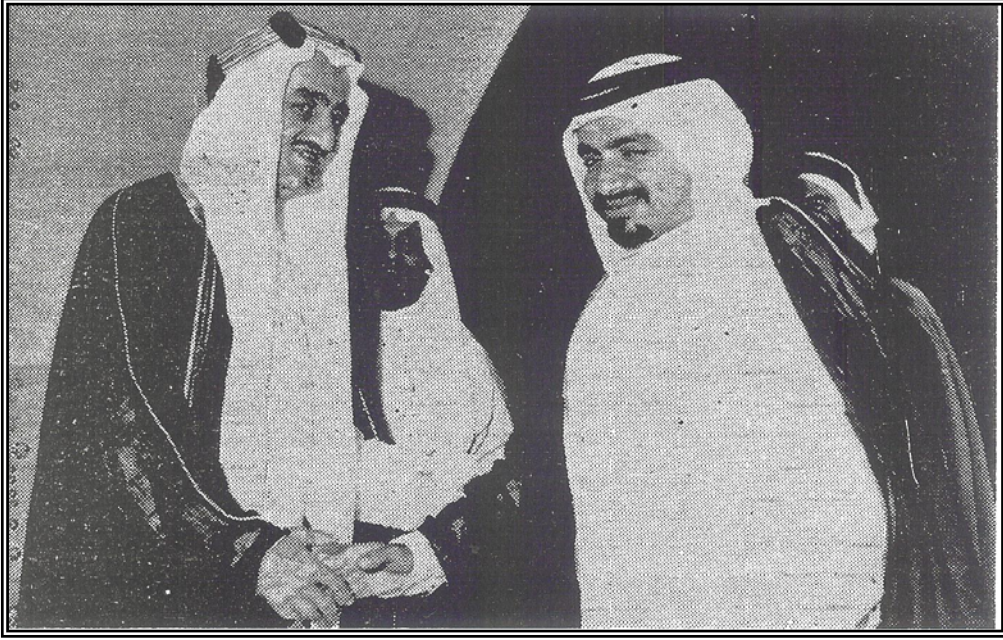

الزيارة الثالثة عشرة:

1975      28-27 /      1395      17-16

(1)

/ 1395

19

(1) : 2578 )

30 ( 1975 .1

" :

- -

" (1)

" (2)

**الزيارة الرابعة عشرة:**

27 -25 / 1396

27-25

1976

" :

" (3)

/ 1395 19

) 2578 : (1)

.2 ( 1975 30

/ 1395 19

) 2578 : (2)

.8 ( 1975 30

25 / 1396 25

) 5196 : (3)

.1 ( 1976





(1)

25 / 1396

25

(1) : 5196 )

.1 (1976

" :

(1) "

(2)

" :

(3) "

27 /	1396	27	) 5196	:	(1)
			.1	( 1976	
27 /	1396	27	) 5196	:	(2)
			.2	( 1976	
27 /	1396	27	) 5197	:	(3)
			.1	( 1976	

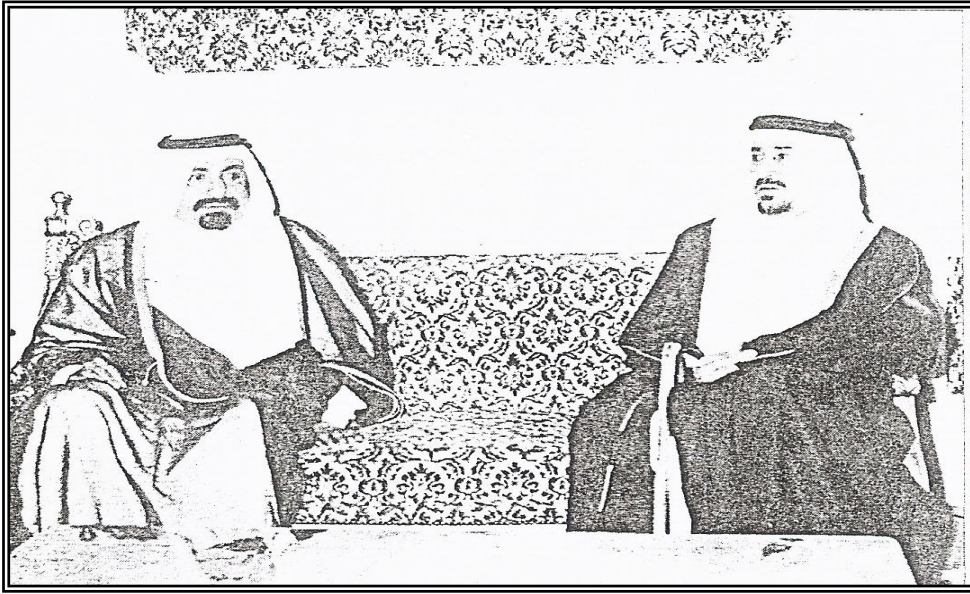

" :

" (1)

27 / 1396 27

(1) : 5197 )  
( 1976 ( .5

الزيارة الخامسة عشرة:

. 1977 10/ 1397 22

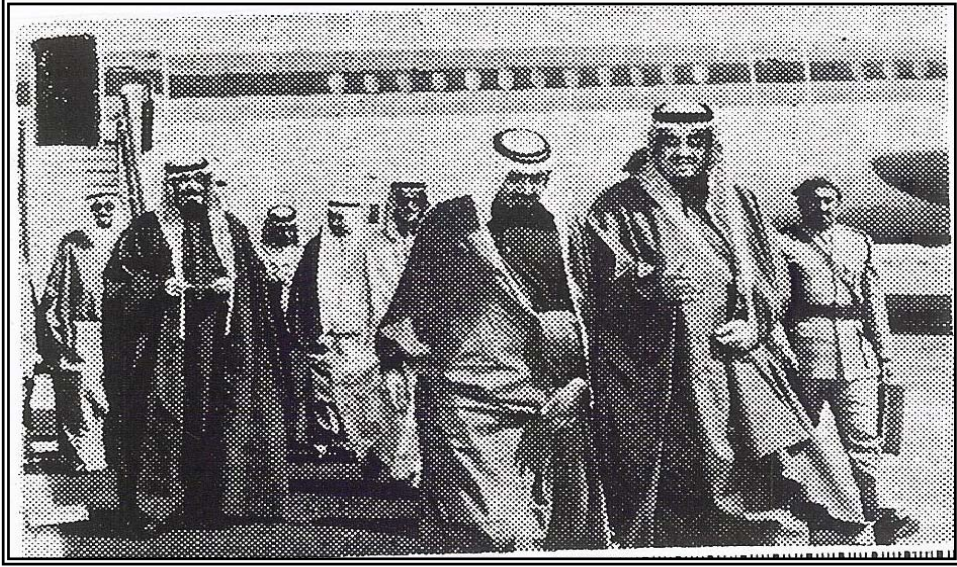

(1)

(2)

12 / 1397 24

) 5462 : (1)

. 1 ( 1977

12 / 1397 24

) 5462 : (2)

. 2 ( 1977

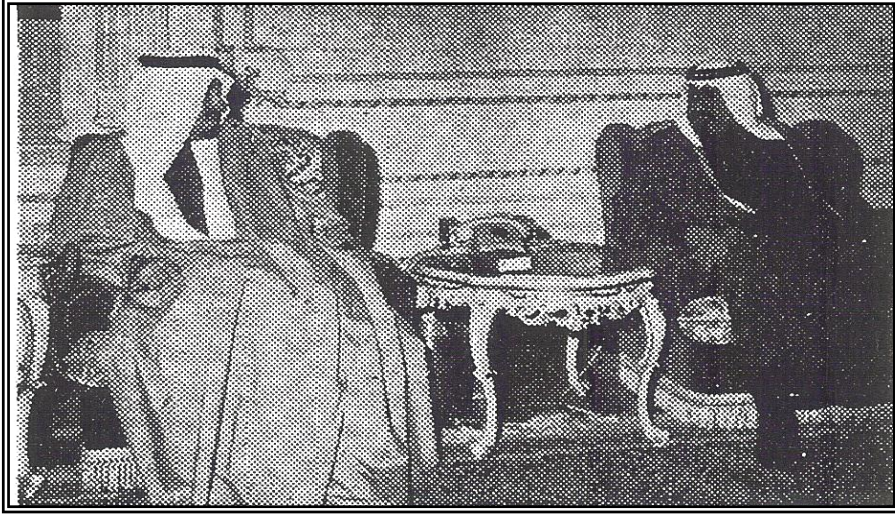

(1)



12 / 1397 24

(1) : 5462 )

. 8 ( 1977

الزيارة السادسة عشرة:

3 / 1397

15

1977

(1)

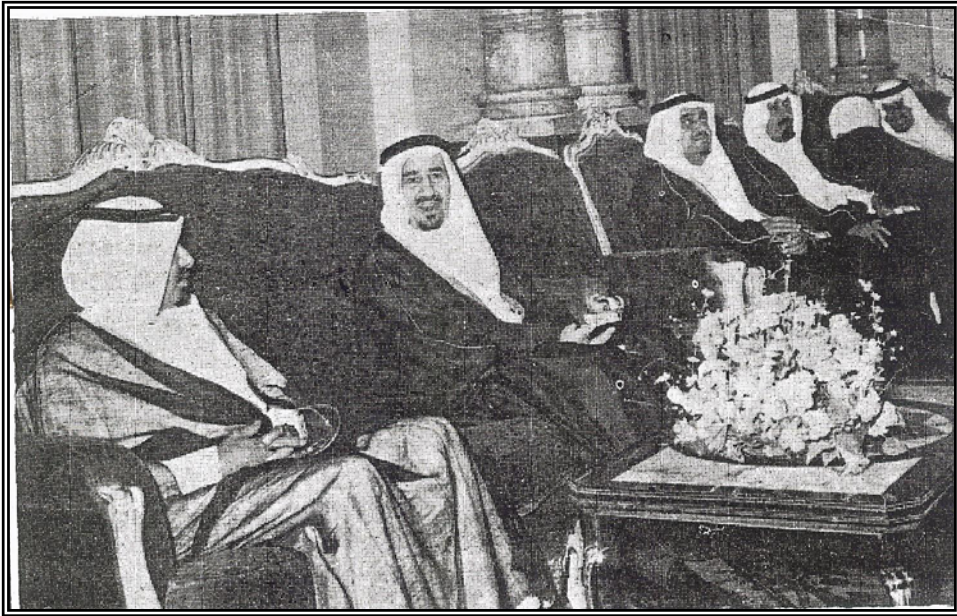

"

(2) "

3 / 1397

15

(1) : 5647 )

( 1977 ) . 1

3 / 1397

15

(2) : 5647 )

( 1977 ) . 2

الزيارة السابعة عشرة:

30 / 1398 30 / 1978 .

(1)



الزيارة الثامنة عشرة:

3-2 / 1399 27-26 / 1979 .

30 / 1398 30

(1) : 6003 )

( 1978 ) 1 .

(1)

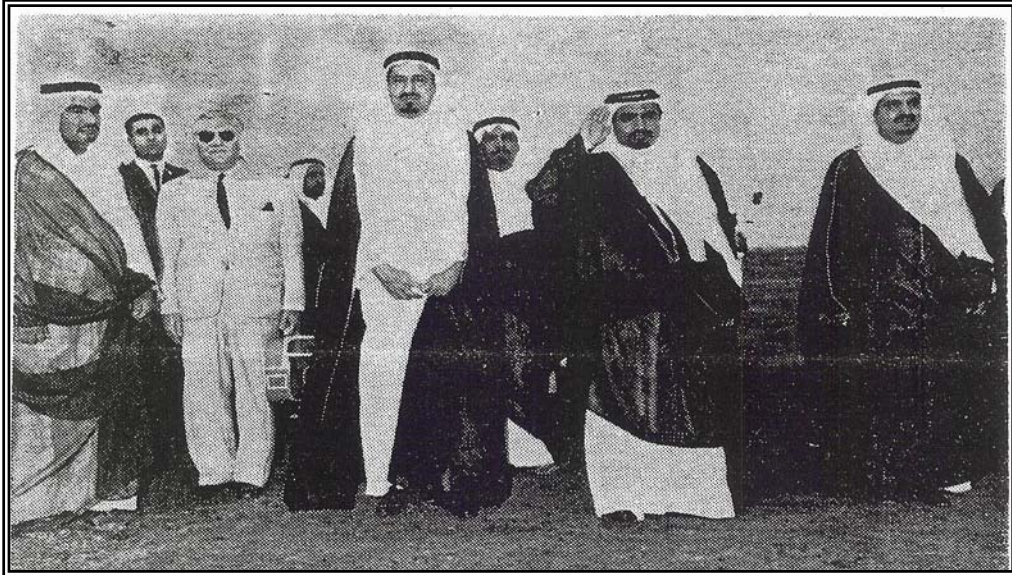

(2)

---

29 / 1399 5 ) 2779 : (1)  
. 1 ( 1979  
29 / 1399 5 ) 2779 : (2)  
. 2 ( 1979



(1)

(2)

الزيارة التاسعة عشرة :

27 / 1400 8

(3) 1980

29 / 1399 5

(1) : 2779 )

.16 ( 1979

29 / 1399 5

(2) : 2779 )

.2 ( 1979

28 / 1400 9

(3) : 6303 )

.1 ( 1980

" :

(1)

(2)

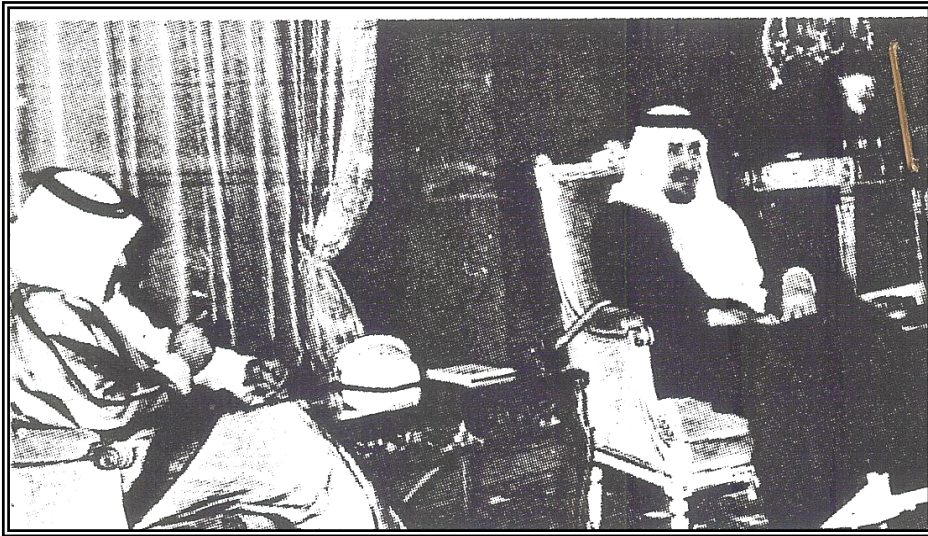

28 / 1400 9

) 6303 : (1)

.2 ( 1980

28 / 1400 9

) 6303 : (2)

.12 ( 1980

(1)

الزيارة العشرون :

/ 1402

(2) 1982



28 / 1400 9

(1) : 6303 )

.11 ( 1980

13 / 1402 17

(2) : 2891 )

.1 ( 1982

:

(1)

■ أثر الزيارات المتبادلة للحكام في تعزيز العلاقات بين البلدين.



## المبحث الثاني

### المواقف السياسية للبلدين تجاه القضايا الخليجية والعربية

أولاً: القضايا الخليجية

- (1) مجلس التعاون الخليجي .
- (2) وساطة السعودية في النزاع القطري البحريني .
- (3) واحة البريمي .
- (4) اتحاد إمارات الخليج العربي .
- (5) أزمة الكويت.

ثانياً: القضايا العربية :

- (1) جامعة الدول العربية .
- (2) المصالحة السورية - الأردنية .
- (3) القضية اللبنانية .
- (4) مؤتمرات القمم العربية .

أولاً: القضايا الخليجية

(1) مجلس التعاون الخليجي :

1396 / 1976

1398 / 1978

1400 /

1980<sup>(1)</sup>.



(1) : \_\_\_\_\_ )

.8 ( 1993/ 1413

.9 : \_\_\_\_\_ :

1981/ 1401

1401 30

1981

(1)



(2)

.123 ( 1986 / 1406 ) : (1)  
 2 ) \_\_\_\_\_ : :  
 .80 ( 1988 / 1408 )  
 \_\_\_\_\_ (2)  
 .29 ( 1990- 1981/ 1410- 1401)



":

" (1)

"

" (2)

:

/ 1401 25

) 2871 : (1)

.1 ( 1981 28

(2)

.123 ( 1989 - 1973 / 1409 - 1393 )

		-1
	1971/ 1391	
	(1)	
		-2
(2)		
(3)		-3
	,	-4
(4)		
		-5
(5)		
(6)		-6
)	_____ :	(1)
	.1 ( ,	
1 )	_____ :	(2)
	.35 ( 1997 / 1418	
1 )	_____ :	(3)
	.18 ( 1983 / 1403 ,	
1 )	_____ :	(4)
	.108 ( 2001/ 1422	
.111	_____ :	(5)
	_____ :	(6)
.159 ( 1999 / 1419	1 ) _____	

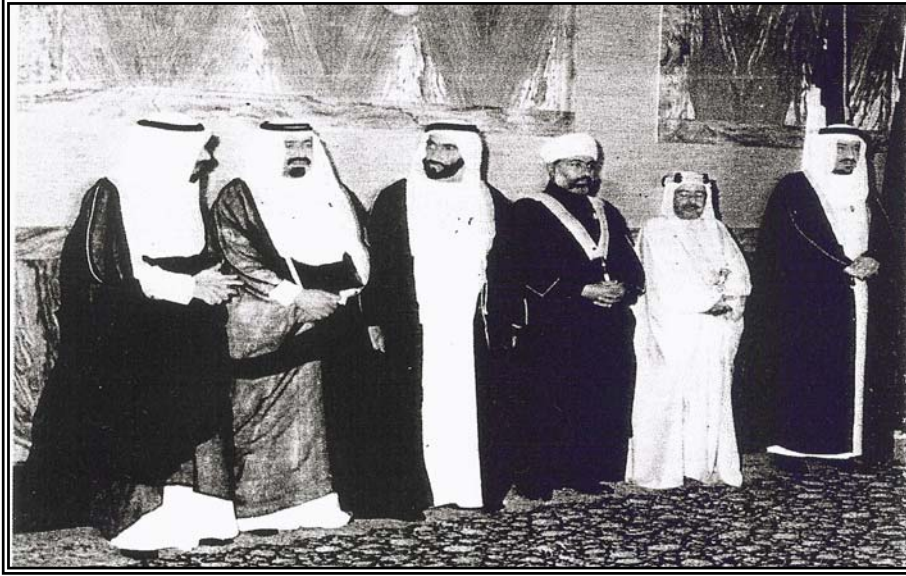

":

" (1)

) (1)  
(1981/5/25) (1401/7/21)

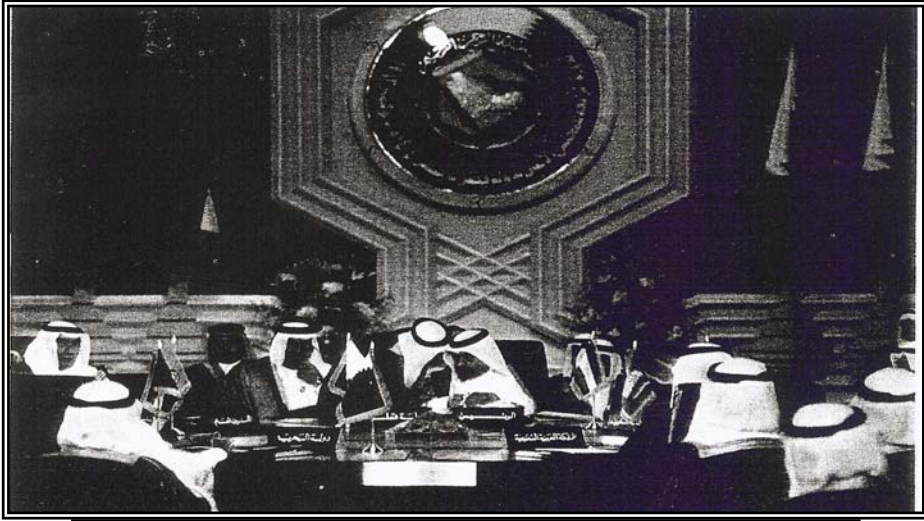

" :

" (1)

1401/7/29

1981/6/1

1401/7/24

(2)

1981/5/27

.176

(1)

.27

:

(2)

1981/6/1

1401/7/29

(1)

(2) الوساطة السعودية في النزاع القطري - البحريني :

":

" (2)

":

" (3)

1982/ 1402

:

- 
- (1) .31
- (2) 11 / 1374 16 ) 1539 : ( 1954 . 1
- (3) 15 / 1394 25 ) 932 : ( 1974 .1

(

(

(

(1)

:

(

(

(

(2)

" :

(3) "

165 \_\_\_\_\_ : (1)

.204 \_\_\_\_\_ : (2)

(3)

.62

(3) واحة البريمي :

(1)

1913 / 1332

(2)

2 ) \_\_\_\_\_ : (1)

.332 -331 ( 1946/ 1365

1 ) \_\_\_\_\_ :

.51 ( 1978/ 1398

: (2)

.77 ( \_\_\_\_\_ 1 ) \_\_\_\_\_

), : :

.176 ( 1985 / 1405

6 ) 1600 :

.1 ( 1956 20 / 1375

1935 / 1354

1949 / 1369

(1)

(2)

(3)

(4)

1974 / 1394

		_____		(1)
		:		
		_____		
)	:	143-142	( 1985 / 1405	
		_____		(2)
		.78		
		_____		(3)
		.55-54		
16 / 1375	28	) 1582	:	(4)
		.1 ( 1955		



":

" (1)

1956 / 1375

(2)

(4) اتحاد إمارات الخليج العربي :

1391

1971 /

(3)

(1) : ( )  
19 ( 1999/ 1419

(2) : , 1589 )  
18 .1 ( 1956 4 / 1375

(3) : ( )  
1 .1 ( 1971/ 1391

1971 / 1391

(1)

(2)

(1) : ) 1406 / 1986 ( .138

1 ) : :

.21-20 ( 1986/ 1407

.114 - 113 : (2)

(1)

- -

"

(2) "

(1) : \_\_\_\_\_ , 1388 - 1391 / 1968 -

( 1971 )

:

23-20 / 1409 28-25 / 1989 1412 / 1991 ) , 2 / 19

(2) : 3704 ) 24 / 1391 20 /

.1 ( 1971

1968 3-1 / 1388

" :

"

(1)

(5) أزمة الكويت :

9 1380 26 / 1961 (2)

(3)

(1) : 2215 ) 7 1388 / 5

( 1968 ) .1

(2) : 1 ) \_\_\_\_\_

( .257

(3) : 1 ) \_\_\_\_\_

( 1407 / 1987 ) -34 -35 .

:

1423 / 2003 .23

(1)

" :

. - -

(2) "

.13 ( ) : (1)

.257 : (2)

" :

" (1)

ثانياً: القضايا العربية

(1) جامعة الدول العربية :

1945 22 / 1364 8

(2) 1971/9/11 1391/7/21

(3)

.13 ( ) : (1)

.258 : :

.38 : (2)

1 ) : (3)

.39 ( 1968/ 1388



(1)

":

1 ) \_\_\_\_\_ : (1)

.360 (

2 ) \_\_\_\_\_ : :

.16 -15 ( 1992/ 1413

" (1)

":  
.

" (2)

.145 .250 \_\_\_\_\_ : (1)  
\_\_\_\_\_ (2)



(2) المصالحة السورية - الأردنية :

1978/ 1398

(1)

1982 / 1402

(2)

" :

:

: .

.163 \_\_\_\_\_ : (1)

) :

.204 ( 1993 / 1413

.164 \_\_\_\_\_ : (2)

" (1)

(3) القضية اللبنانية :

1975/ 1395

1982 / 1402

(2)

(3)

(1)

.181

.256 -255 : (2)

) (3)

.22 ( 1984 / 1404

) : :

. 278 -276 ( 1992 / 1412

" :

(1) "

" 1981/ 1401

(2) "

/ 1395

1976/ 1396 1975

1982/ 1402

" :

"

(1)

.84

(2)

.228-227 1981/ 1401

1982 / 1402

(1)

" 1981/ 1401

(2) "

(3)

" :

1 ) \_\_\_\_\_ : (1)

.111 -109 ( 1989/ 1409

151 \_\_\_\_\_ : :

/ 1398 11 ) 2744 :

1 ( 1987 13

(2)

.358 1981/ 1401

(3)

.22 ( 1984 / 1404)

" (1)

(4) مؤتمرات القمة العربية :

1402- 1373)

( 1982 - 1953/

:

(2)

---

(1)

.221 -220

2 )

: (2)

. 830 – 815

( 2003 / 1424

العلاقات السعودية القطرية

م	اسم المؤتمر	التاريخ	مكان الانعقاد	نوع المؤتمر	الحضور من الجانب السعودي والقطري	أهم ما جاء في هذا المؤتمر
1		1376/4/10 1956/11/13				-
2		1383/8/28 1964/1/13				-
3		1384/5/5 1965/9/13				- - - -

العلاقات السعودية القطرية

م	اسم المؤتمر	التاريخ	مكان الانعقاد	نوع المؤتمر	الحضور من الجانب السعودي والقطري	أهم ما جاء في هذا المؤتمر
						- - - - -
4		1385/5/17 1965/9/13				- - - - --

العلاقات السعودية القطرية

م	اسم المؤتمر	التاريخ	مكان الانعقاد	نوع المؤتمر	الحضور من الجانب السعودي والقطري	أهم ما جاء في هذا المؤتمر
5		1387/5/24 1967/8/28				
6		1389/10/12 1969/12/23				
7		1390/7/20 1970/9/27				- -
8		1393/11/2 1973/11/26				- -



العلاقات السعودية القطرية

م	اسم المؤتمر	التاريخ	مكان الانعقاد	نوع المؤتمر	الحضور من الجانب السعودي والقطري	أهم ما جاء في هذا المؤتمر
9		1394/10/10 1974/11/26				1967 / -
10		1396/10/23 1976/10/16				-

العلاقات السعودية القطرية

م	اسم المؤتمر	التاريخ	مكان الانعقاد	نوع المؤتمر	الحضور من الجانب السعودي والقطري	أهم ما جاء في هذا المؤتمر
11		1396/11/2 1976/10/25				- - - -
12		1398/12/2 1978/11/2				- - - - -
13		1400/1/13 1979/11/20				- - -

## العلاقات السعودية القطرية

م	اسم المؤتمر	التاريخ	مكان الانعقاد	نوع المؤتمر	الحضور من الجانب السعودي والقطري	أهم ما جاء في هذا المؤتمر
14		1401/1/18 1980/11/15	/			- - -
15		1402/1/27 1981/11/25	/			

- - -

(1)

" : 1954 / 1373

(2) "

20 / 1396	20	) 5191	:	(1)
			.1	( 1976
- 1971 / 1401-	1391		:	
.42	( 1984 / 1404		1 )	<u>1981</u>
11 / 1373	7	) 506	:	(2)
			.1	( 1954

" 1980 / 1400

(1) "

" :

(2) "

1974 / 1394

( 400)

(3)

( 150)

(4) 1981 / 1401

23 / 1400 4

) 2796 : (1)

.1 ( 1979

(2)

.101

.73-65

(3)

.119-111

(4)

## المبحث الثالث

### المواقف السياسية في دعم القضايا الإسلامية والعالمية

أولاً: القضايا الإسلامية

(1) حرب الخليج الأولى.

(2) القضية الأفغانية.

(3) القضية الفلسطينية.

(4) مؤتمرات القمم الإسلامية.

ثانياً: القضايا العالمية :

(1) الصهيونية العالمية.

(2) القوى العظمى.

(3) هيئة الأمم المتحدة.

(4) السلام في الشرق الأوسط.

أولاً: القضايا الإسلامية :

(1) حرب الخليج الأولى : (1400-1408 / 1980-1988 )

(1)

1380 / 1960

(2) 1383 / 1963

1389 / 1969

1391 / 1971 ( )

1395 / 1975 .

(3) 1395 / 1975

1406 / 1986 .141 : (1)

1) \_\_\_\_\_ : (2)

1401 / 1981 ( 4-7 .

\_\_\_\_\_ : .77

1 ) \_\_\_\_\_ : (3)

1398 / 1987 ( 15-17 .

1 ) \_\_\_\_\_ : :

1407 / 1986 ( 22-25 .

1979/ 1399

1975/ 1395

22 / 1400 13

.<sup>(1)</sup> 1980

.<sup>(2)</sup>

.<sup>(3)</sup>

.226 -220 : (1)

1 ) \_\_\_\_\_ : (2)

.95 ( 1987/ 1408

1 ) \_\_\_\_\_ : (3)

. 101-93 ( 1981/ 1401



(1)

"

"

:

(2) "

"

)

(3) "

(

"

-

---

8 /	1402	21	) 2935	(1)
			.1 ( 1982	
	.116			(2)
30 /	1401	24	) 2854	(3)
			.1 ( 1981	

(1) "

(2)

(3)

				(1)
			.128	
	.125		:	(2)
.254			:	(3)

1982 / 1402

(1)

:

-1

-2

-3

-4

.225

(1)

-5

:

-

-

-

(1)

(2) القضية الأفغانية :

1973 / 1393

1978/ 1398

(2) 1979 / 1399

(1) :

.167

(2) :

.149

.94-93

:

/ 1980

1400

(1)

1981 / 1401

(2)

(3)

		:	(1)
	.153	:	
.499-498		:	
			(2)
	.14	2001 /	1422
.149		:	:
			(3)
	.154		

(3) القضية الفلسطينية :

(1)

(1) : \_\_\_\_\_ ( 1 ) ، 1375 / 1955 ) 3-9 .  
: : \_\_\_\_\_ ( 1 )  
1385 / 1965 ) 20-23 .

(1)

(2)



1 ) \_\_\_\_\_ : (1)  
8 ( 2002 / 1423

.133 \_\_\_\_\_ : :  
1 ) \_\_\_\_\_ : :  
.5 ( 1964/ 1384

.95 \_\_\_\_\_ : (2)

" :

(1) "

1

"

1964

10 / 1384

"

(2)

(3)

17 / 1374 19

) 1531 : (1)

.1 ( 1954

.147 : (2)

1368

7

) 1243

.1 ( 1949 7 /

.2 1965 29 / 1384 25 251 : : (3)



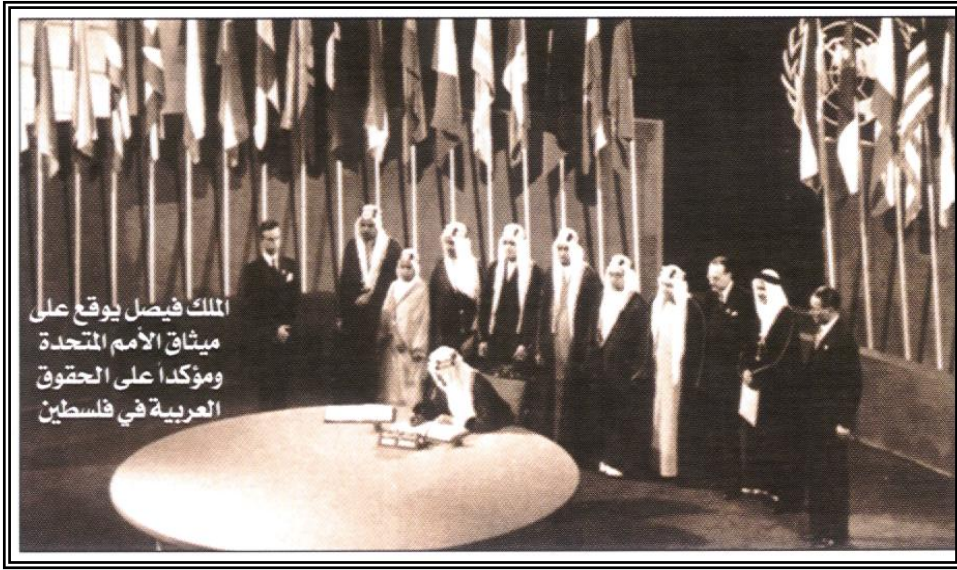

1965 28 / 1384 25

"

(1) "

"

(1) : \_\_\_\_\_  
1 ) \_\_\_\_\_  
.415 ( 1999 / 1419

" (1)

1966 / 1386

"

" (2)

1967 / 1387

1967 / 1387

"

(1)

1384 22 . 1965/4/16 1384/12/15  
) 2067 : :  
.1 ( 1965 24 /  
/ 1397 1 ) \_\_\_\_\_ : (2)  
.39 ( 1977  
// 1386 23 ) 491 : :  
.1 ( 1966 12

(1) "

(2)

" 1973 / 1393

(3) "

1976 / 1396

- -

"

(4) "

1981 / 1401

"

	.16	_____	:	(1)
/	1387	17	) 2172 :	:
			1 ( 1967	26
		1 ) _____	:	(2)
		.94-92 ( 2002 / 1422		
.1	( 1973	10 / 1393	6 ,2807 ) :	(3)
.421	_____		:	(4)

" (1)

1971/ 1391

" (2)

1394/11/5

1974/11/19

" (3)

"

(1)

22) : : ( . 1981 - 1975 / 1401- 1395)

.1 ( 1979 17/ 1399

.26 1976/ 1396 : (2)

(3)

.28-27

"(1)

"

...

"(2)

"

"(3)

---

(1)

.33

(2) : 3253 ( 1395/5/1 21 1975/5/ ) .3

: ( 1395/5/18 1975/5/27 ) .3-2

(3)

.207

(4 مؤتمرات القمم الإسلامية :

- 1373)

, ( 1982 - 1953/ 1402

:

(1)

.904-893

: (1)

العلاقات السعودية القطرية

اسم المؤتمر	التاريخ	مكان الانعقاد	نوع المؤتمر	الحضور من الجانب السعودي والقطري	أهم ما جاء في هذا المؤتمر
	9 1389 22 1969	/			1969 21 / 1389 : -1 -2 -3 -4
	30 1394 22 1974	/			-1 -2 -3 -4
	19 1401 1981 25				: -1 -2 -3 -4

- - :

(1)



1981/ 1401

30 / 1401 24 ) 2854 : (1)  
.1 ( 1981  
.48-46 : :



"

.

"(1)

"

.

27 / 1390 19

---

(1) : 2314 )  
1 ( 1970

. 1970 24 / 1390 16

" (1)



1981/ 1401

"

29/ 1401 24

(1) : 2854 )

.1 ( 1981

1981 / 1401

"(1)

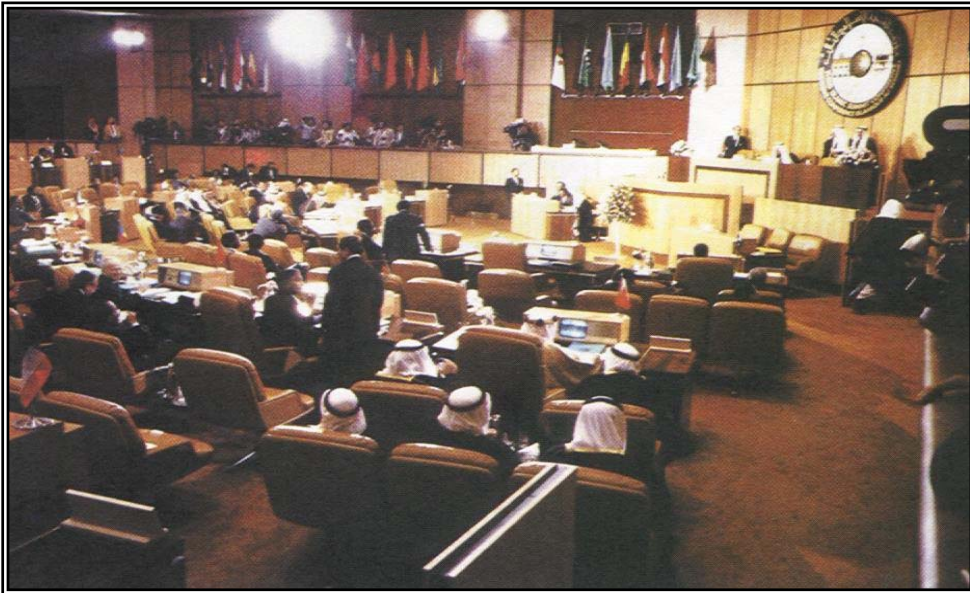

1981/ 1401

ثانياً: القضايا العالمية :

1) الصهيونية العالمية<sup>(1)</sup>:

1862/ 1278 " "

1884/ 1301<sup>(2)</sup>

- -

" "

1897/ 1315

<sup>(3)</sup>

<sup>(4)</sup>

( ) (1)

..

1 ) \_\_\_\_\_ : (2)

.11 ( 1983 / 1403

/ 1391

1 ) \_\_\_\_\_ :

.9-6 ( 1971

1 ) \_\_\_\_\_ - \_\_\_\_\_ : (3)

.11-8 ( 1966/ 1386

1 ) \_\_\_\_\_ : (4)

. 3 ( 1994 / 1415

(1)

" : 1953 / 1373

[ ]

(2) "

---

26 / 1387 17 ) 2172 : : (1)  
1 ( 1967  
15 / 1388 23 ) 1199 : :  
1 ( 1968  
/ 1405 1 ) \_\_\_\_\_ :  
9-5 ( 1985  
22 / 1373 7 ) 506 : : (2)  
1 ( 1953

1959/ 1379

" :

(1) "

1969 / 1389

" :

13/ 1379

19

(1) : 1821 )

. 1 ( 1960

" (1)

":

" (2)

(2) القوى العظمى :

26 / 1389 15

(1) : 2290 )

. 1 ( 1969

(2)

.28

(1)

(2)

:

1926 / 1344

1938 / 1357

1953 / 1373

(3)

(4)

(1)

.56 1987/ 1407

.246 \_\_\_\_\_ :

(3)

.18-17 \_\_\_\_\_

(4)

.61-58 1987/ 1407



:

1942 / 1362

1971 / 1391

(1)

(3) هيئة الأمم المتحدة :

24 / 1364 18

1945

(1)

(2)

. 248 : (1)

.63-61 1987/ 1408

1 ) : (2)

.14-11 ( 1983/ 1404

1945      24 / 1364      18  
21 / 1391      1

.<sup>(2)</sup> 1971

.<sup>(3)</sup>

1945 / 1364

" :

---

/ (1)

.197 \_\_\_\_\_ : (2)

\_\_\_\_\_ : (3)

---

.110-109 \_\_\_\_\_

1 ) \_\_\_\_\_ : :

.16 ( 1993 / 1413

" (1)

"

" (2)

" (3)

(1) : \_\_\_\_\_ ) 1

( .46

(2)

.157

(3) : \_\_\_\_\_ .199

: :

.21 \_\_\_\_\_

"

" (1)

"

.

" (2)

---

1 ) \_\_\_\_\_ :  
.282 ( 2001 / 1422

(1)

.170

15 / 1394 25 ) 932 : (2)

.1 ( 1974

(4) السلام في الشرق الأوسط<sup>(1)</sup> :

(2)

(3)

(4)

"

---

(1)

(2)

(3) : (17) 1406 / 27 (1986) .19

(4) :

---

.196

. 108

" (1)

"

" (2)

"

" (3)

(1)

.84-83

.187

:

(2)

/ 1402

22

) 2913

:

(3)

.1 ( 1982 16

(1)

"

1967/ 1387

(2) "

"

(3) "

.258-257 \_\_\_\_\_ : (1)

: :

.34-30 \_\_\_\_\_

.117 \_\_\_\_\_ (2)

.154 1981/ 1401 : (3)

17 / 1401 17

(1)

1981

(2)

"

:

"

-1

1967/ 1387

. 1967 / 1387

-2

-3

-4

-5

-6

-7

.259

: (1)

.44 ( 1983/ 1403 71 )

:

- 1947/ 1402 - 1366

: (2)

.202 ( 1983/ 1403

1 ) / 1982



(1) -8

- -

:

-1

-2

-3

(2)

":

1948/ 1367

1967 / 1387

1 ) \_\_\_\_\_ : (1)  
 .60-58 ( 1993/ 1414

.78-75 ( 2001/ 1422 ) : :  
 .260-259 \_\_\_\_\_ : (2)

1 ) \_\_\_\_\_ : :  
 .243 ( 1993 / 1414

1967 / 1387

1987 / 1398

1987 / 1398

" (1)

"

" (2)

.434 1981/ 1401 : (1)

(2)

.130

## الفصل الثاني

### العلاقات الاقتصادية بين السعودية وقطر

خلال الفترة من 1373-1402هـ / 1953-1982م

- المبحث الأول: دور وسائل النقل والاتصالات في تعزيز العلاقات الاقتصادية.
- المبحث الثاني : دور التبادل التجاري في تقوية العلاقات الاقتصادية بين البلدين.
- المبحث الثالث: أثر تنسيق السياسات الاقتصادية بين البلدين في تقوية العلاقات الاقتصادية.

## المبحث الأول

### دور وسائل النقل والاتصالات في تعزيز العلاقات الاقتصادية بين البلدين

- النقل البري في المملكة العربية السعودية ودولة قطر.
- الملاحة البحرية في المملكة العربية السعودية ودولة قطر.
- الملاحة الجوية في المملكة العربية السعودية ودولة قطر.
- الخدمات البريدية والهاتفية والسلكية واللاسلكية بالمملكة العربية السعودية وقطر.

■ النقل البري بين المملكة العربية السعودية ودولة قطر:

(1)

(2)

(3)

(4)

...

1 ) \_\_\_\_\_ : (1)

.58-56 ( 1999/ 1420

1 ) \_\_\_\_\_ : (2)

1982/ 1402 : 400 1 (

) : 205 1403/ 1983 - 1402/ 1982

.53 ( 1994 / 1414

9 ( 1984/ 1404 1 ) \_\_\_\_\_ : (3)

/ 1406 1 ) \_\_\_\_\_ : (4)

.27 ( 1986

(1)

1953 / 1373

339

(2)

4147

(3) 1963 / 1383

1964 / 1384

(1)

1420 11-9 / 27-25 ( 1999 )

(2)

. 83

(3)

.3 ( 1980 / 1400

(1) - -

( )

(2)

1970/ 1390

:

: -

: -

(3)

: -

.56-55 ( 1994 / 1414 ) (1)

) \_\_\_\_\_ (2)

.1 ( 1981 / 1401 : (3)

1 )

\_\_\_\_\_ .384 ( 1999/ 1419



1975-1970 / 1395- 1390

(<sup>1</sup>) ( 265)

1980 -1975 / 1400 -1395

:

(<sup>2</sup>)

1980 / 1400

(<sup>3</sup>)

(1)

.14-13 ( 1987 / 1407

, 1 ) \_\_\_\_\_

(2)

:

/ 1422

, 1 ) \_\_\_\_\_

.211 ( 2001

(3)

.16 - 15

:

(1)

(85)	-
(150)	-
(112)	-
(120)	-
(250)	-
(25)	
(14)	-
(74)	
(156)	-
(32)	

500

(2)

1392)

(1)

(2)

.97 ( 1981 -1972/ 1401-

1981/ 1401	1980/ 1400	/
%18	%15	
%13.5	%9	

1981/ 1401- 1980 / 1400 :

1970 / 1390

(1)

(2)



(1) :

.200

(2) ( 1981 -1972/ 1401- 1392)

.97

العلاقات السعودية القطرية

1402	1401	1400	1399	1398	1397	
1982	1981	1980	1979	1978	1977	
40700	39300	38200	37600	35700	34900	
587	587	587	575	569	569	

1981/ 1401- 1980 / 1400

:

- أثر النقل البري في السعودية وقطر في تعميق العلاقات:

(1)

(2)

المسافة البرية	المدينة القطرية	المدينة السعودية
689		
1637		
1556		
307		
1568		

.722 -720

(1)

.17 ( 1974/ 1394

(2)

(1)

■ الملاحة البحرية في المملكة العربية السعودية ودولة قطر :

(2)

(1) : \_\_\_\_\_ 1 ) \_\_\_\_\_

.23 ( 1999 / 1420

: (2)

1 ) \_\_\_\_\_

) : 5 ( 1996/ 1417

.86 ( 1994 / 1414

(1)

								/
12	9	12	9	58	11	28	39	
2634	1702	2330	1930	11102	680	6140	7830	
15-10	9.1-7.5	12-10	12-10.4	14-8	14.8-12.5	14-12	14-9	
14.1	10	16		400		87	222140	2
180	413	90		301	200	893	29442000	-
25×1	--	--	--	15 42	--	--	56	
			42 7	87			169	
				250			155	
--	--	200×1	--	1	--	--	300×1	



-

:

. 1992/ 1413

/ 1410

)

: (1)

.( 1989

.78 ( 1994 / 1414 ,

)

:

(1)

(2)

(3)

6

%40

157

39

1 ) \_\_\_\_\_ : (1)

.286 (

: (2)

.737 \_\_\_\_\_

.85 \_\_\_\_\_ : (3)

(1)

1966/ 1386

,

1967 / 1387

,

(2)

36

(9 4)

21

12

(3)

( 1995 / 1416 ) : (1)

: : 48- 47

.787

.93 ( 1995 / 1416 ) : (2)

.100-97 ( ) (3)



(1)



1982/ 1402		1981/ 1401				1980/ 1400						
103.5746	0.497	2.8508	210.366	88.2682	2.3184	2.1956	366.5914	65.453	2.1254	2.6010	311.5612	
4.2588	0.0286	0.7392	9.4394	3.3064	0.0356	1.0088	12.3114	5.1578	0.0392	0.4364	12.033	



1 ) \_\_\_\_\_ (1)

: 23 ( 1982 / 1402

.83 ( 1987 / 1407 , ) ,

/ " :  
 . 1980/ 1400

30

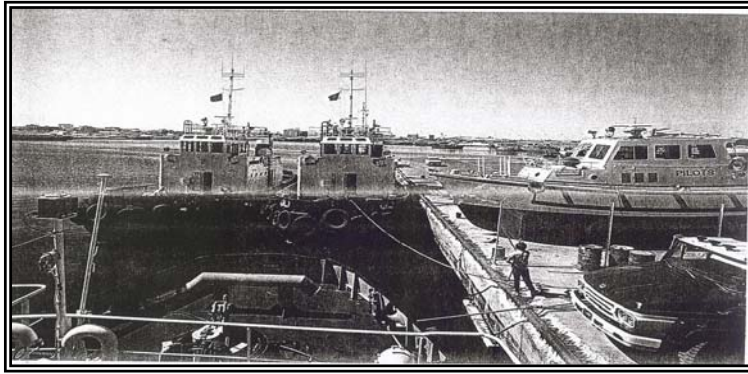

(1)

-	-	-	-	16	3	3	10	22	-	5	17	
-	-	-	-	15	3	-	12	2	-	-	2	
4	1	-	3	-	-	-	-	9	-	-	9	
-	-	-	-	-	-	-	-	9	-	4	5	



) 1983 - 1982/ 1403 - 1402 (1)  
 .207 (

44 ( 1985/ 1405 1 ) :

■ أثر النقل البحري في تعزيز العلاقات بين المملكة العربية السعودية ودولة قطر:

(1)

(2)

(3)

110 : (1)

: (2)

19-17

.82 1988 / 1408 (3)

(1)

:

1973/7/15

1393/6/15

:

(2) ( )

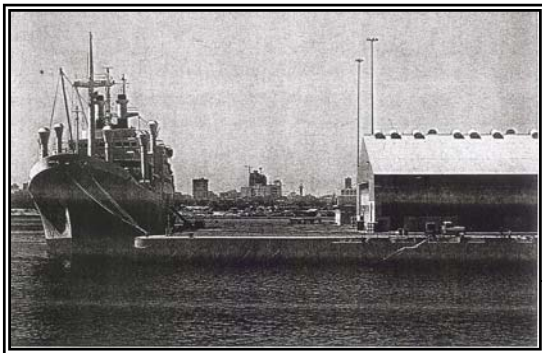

.12 ( 1979 / 1599 )

(2)

( ) 1973/8/22

1393/7/1 37 /

.10 ( 1982 / 1402

1982 / 1402

:

				الميناء السعودي
25.116	38.341	67.918	10	
105.168	306.057	497.786	60	
20.118	91.072	154.157	10	
2.091	18.012	30.772	2	

1982 / 1402

-

:

■ الملاحة الجوية في المملكة العربية السعودية ودولة قطر:

(1)

(1) : \_\_\_\_\_ (1)

.8-5 ( 2002/ 1423

.<sup>(1)</sup> 1939 / 1358

.<sup>(2)</sup> 1973 / 1393 16

” ”

.<sup>(3)</sup>

■ أثر النقل الجوي في تعزيز العلاقات السعودية القطرية :

:

- 
- (1) : \_\_\_\_\_ ) 1 ( \_\_\_\_\_ ) 1998 / 1419 .52
- (2) ) 1976/ 1396
- (3) : \_\_\_\_\_ ) \_\_\_\_\_ ( 1977/ 1397 .70
- ( 1995 / 1416 , \_\_\_\_\_ ) : \_\_\_\_\_
- .55

(1)

..

%17

.<sup>(2)</sup> 1982 / 1402                      1978/ 1398                      %23

.<sup>(3)</sup>

(                      )

/ 1416                      ),                      :                      (1)

.58                      ( 1995

:                      421                      :                      (2)

.102 , 1979 -1978 / 1399 -1398

.13                      ( 1993 / 1414                      ,                      ) :                      (3)



(1)

(1)

1406/7/16-12)

: 37 (1986 /3 /26  
.97 (1981-1972 / 1401-1392)



■ الخدمات البريدية والهاتفية والسلكية واللاسلكية بالمملكة العربية السعودية  
ودولة قطر وأثرها في تعزيز العلاقات بينهما :

(1)

(2)

---

(1) : ( 1416 / 1995 ) 43 .

(2) : ( 1425 / 2004 ) 202 .

(1) 1969 / 1389

(2)

(3)

1982/هـ-1402م	1981/هـ-1401م	1980/هـ-1400م	1979/هـ-1399م	1978/هـ-1398م	/
223853	223853	220657	220657	220657	
33460	33460	32240	32240	30380	



- 1982/ 1402 - 1981 / 1401 - 1980/ 1400 :

- 1983 / 1403

(1)

: 373 - 372

) ( 1983- 1982/ 1403 - 1402)

209 ( 1983- 1982/ 1403 - 1402

/ 1416 , ) , : (2)

.40 ( 1995

- / 1426 - 116 ) 31 : (3)

.355 ( 2005

(1)

-1396)

( 1978- 1976 / 1398

(2)

1978/ 1398

(3)

	1 ) _____	:	(1)
_____	, : : .3 ( 1989/ 1409		
	.106 ( 1982/ 1402	1 ) _____	
71	1976/ 1396	:	
1 ) _____	:	(2)	
	: .223 ( 1995 / 1416		
	.71 ( 1976 / 1396)		
1401- 1392 )		:	(3)
	.98 ( 1972 - 1981/		

(1)

(2)

				الرسائل وزن 20 غرام	/
500	500	60	30		
423	360	-	35		



.20

-

:

1 )

1426 ( 2005/ 2 618-620 .

: (1)

(2)

/ 1405

3 )

.280 ( 1985

## المبحث الثاني

### دور التبادل التجاري في تقوية العلاقات الاقتصادية بين البلدين

- أهمية التبادل التجاري بين المملكة العربية السعودية ودولة قطر.
- التكامل التجاري بين المملكة العربية السعودية ودولة قطر.
- حجم التبادل التجاري بين المملكة العربية السعودية ودولة قطر.
- الميزان التجاري بين الدولتين
- أثر المبادلات التجارية بين البلدين على العلاقات الاقتصادية.

■ أهمية التبادل التجاري بين المملكة العربية السعودية ودولة قطر:

(1)

(2)

(3)

	1 )	_____	:	_____	(1)
				.7 ( 1977/ 1397	
_____	:				(2)
	( 1999/ 1419		1 )	_____	
,1 )	_____	:	:	288	
	.213 ( 1996/ 1416				
_____			:		(3)
			.7	_____	

(1)

(2)

(3)

(4)

- (1) : \_\_\_\_\_ .8
- (2) : \_\_\_\_\_ 4 )
- (3) ) \_\_\_\_\_ ( 2000 / 1421 . 240-239
- (4) : \_\_\_\_\_ ( 2002 / 1423 .68
- (4) : \_\_\_\_\_ / 1416 )
- (1996) .17

■ التكامل التجاري بين السعودية وقطر :

(1)

:

(1

(2

(3

(4

(5

(1)

/ 1414

)

:

(1)

.194 ( 1993



:

(1

(2

(3

(4

(5

(6

(7

(2)

(8

---

(1)

) 1393/7/1 37 /

.16-7 ( 1982/ 1402

(2)

: 1981/ 1401

)

.182 -165 ( 1982/ 1402

-:

(1)

(2)

(3)

(4)

(5)

(6)

(1)

(7)

(2)

(1)

.129-124 ( 1996 / 1417 ) ,

(2)

: .47 ( 2000/ 1421 ) \_\_\_\_\_

.359 ,( 2005 / 1426 116 ) :

■ حجم التبادل التجاري بين المملكة العربية السعودية ودولة قطر:

( 1982 - 1953 / 1402 - 1373 )

( )

(1)

1982 -1953 / 1402 -1373

-	-	-	: 1953/ 1373	
-	-	-	1956/ 1376	
-	-	210000	1957/ 1377	
-	-	209000	1958/ 1378	
-	-	778000	1959/ 1379	
-	-	3247000	1960/ 1380	
-	-	5852000	1961/ 1381	
-	-	6273000	1962/ 1382	
-	-	7280000	1963/ 1383	
	7590	82243		1384 1964
	1331027	345210		
	36935	53280		
	360171	5284050		
	4487	414609		
	4144	6040		
		<b>6.185.432</b>		
	197500	116759		1385 1965
	221389	464101		
	50706	13162		
	375112	5817761		
	2314	222760		
	48364	9744		
		<b>6.644.287</b>		
	307407	61862		1386 1966
	3349537	777180		
	38791	15693		
	125835	1964991		
	15873	1192540		
	32977	51937		
		<b>4.064.203</b>		

	424826	216366		1387 1967
	2804129	577148		
	40712	15599		
	30019	455588		
	21508	1214050		
	34823	55319		
		<b>2.534.070</b>		
	535737	316361		1388 1968
	3904129	677157		
	50712	25692		
	40019	355538		
	42509	2314051		
	34029	55225		
		<b>3.744.024</b>		
	626826	426374		1389 1969
	3802129	778158		
	70812	35693		
	40011	365539		
	22509	2414051		
	35821	56226		
		<b>4.076.041</b>		
	400924	61862		1390 1970
	4328211	677180		
	40819	35599		
	515995	2964991		
	149732	1182563		
	32978	62031		
		<b>4.984.226</b>		

	417407	133995		1391 1971
	4549537	894487		
	42712	95232		
	525835	2080296		
	165873	2207846		
	32979	74845		
		<b>5.486.701</b>		
	517656	526387		1392 1972
	6111267	684300		
	47111	53888		
	49521	2401182		
	140012	1987541		
	22104	94802		
		<b>5.748.100</b>		
	487322	1211178		1393 1973
	5418710	1092272		
	50712	1064989		
	135835	3823297		
	91182	2502084		
	62977	131870		
		<b>9.825.690</b>		
	344592	124212		1394 1974
	44475	1111821		
	160021	1092031		
	96811	3842401		
	72977	2507367		
	100921	142090		
		<b>9.937.812</b>		

	9018306	1311193		1395 1975
	3363290	1142271		
	135835	1129919		
	95873	3850289		
	62977	2513120		
	135835	144210		
		<b>10.091.002</b>		
	307407	1350807		1396 1976
	3349537	1231964		
	40712	1204681		
	125835	3962989		
	15873	2781468		
	32977	131870		
		<b>10.663.779</b>		
	381902	1383191		1397 1977
	4394588	1320101		
	42819	1290457		
	126945	3980561		
	27896	2801211		
	34986	162871		
		<b>10.938.392</b>		
	407407	1796643		1398 1978
	4349537	1750224		
	44712	1699409		
	135836	4120124		
	25876	3263706		
	42975	174603		
		<b>12.804.709</b>		

	26886	12614584		1399 1979
	2349531	18831624		
	38920	15747684		
	145836	13291379		
	56616	5053532		
	9752	543013		
		<b>66.081.816</b>		
	16886	10359847		1400 1980
	3349537	16576887		
	40712	13492947		
	125835	11036642		
	41644	2798795		
	8752	492180		
		<b>54.757.298</b>		
	468785	15759907		1401 1981
	3549537	21976947		
	4320911	18893007		
	1235834	16436702		
	45317	8198855		
	97562	778197		
		<b>82.043.615</b>		
	568776	21771738		1402 1982
	4549537	27988778		
	4207112	24904838		
	2235834	22448533		
	55317	14210686		
	88563	94714		
		<b>111.419.287</b>		



(2)

1982 - 1953/ 1402- 1373

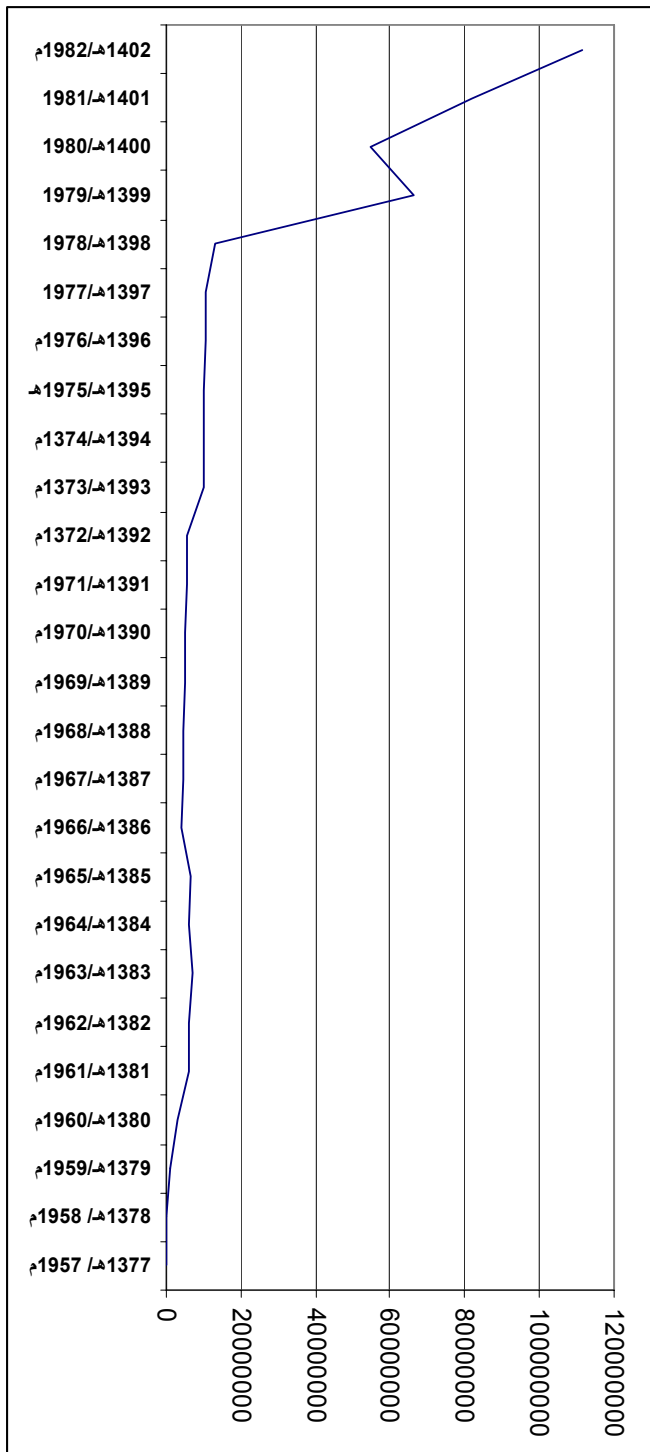

	- 1953/ 1373
*	1956/ 1376
210000	1957 / 1377
209000	1958 / 1378
778000	1959/ 1379
3247000	1960/ 1380
5852000	1961/ 1381
6273000	1962/ 1382
7280000	1963/ 1383
6185432	1964/ 1384
6644287	1965/ 1385
4064203	1966/ 1386
2534070	1967/ 1387
3744024	1968/ 1388
4076041	1969/ 1389
4984226	1970/ 1390
5486701	1971/ 1391
5748100	1972/ 1392
9825690	1973/ 1393
9937812	1974/ 1394
10091002	1975/ 1395
10663779	1976/ 1396
10938392	1977/ 1397
12804709	1978/ 1398
66081816	1979/ 1399
54757298	1980/ 1400
82043615	1981/ 1401
111419287	1982/ 1402
449.088.981	
<b>17.272.653</b>	

:

\*

(1)

:

(1)

( ) ( ) ( ) , ( )  
.( ) ( )

( 1957 - 1953 / 1376-1373) (2)

(190.000-80.000)

( 1963- 1957 / 1383-1377) (3)

(4)

1960 / 1380

1972 - 1963 / 1392- 1383

6 3

1974 / 1394

1973/7/15

1393/6/15

	1978 /	1398		
12	9			
			1979 /	1399
		1378 /	1398	
/	1401	%10	1980 /	1400
			1982 /	1402
				1981
	1981 /	1401		
				(5)
			1982 /	1402
				.(111.419.287)
				(6)
			1978 /	1378
		. (209000)		
			(2)	(7)
	1982 - 1957 /	1402-1377		
				.(17.272.653)

1982- 1964 / 1402-1384

.(70.743.399)

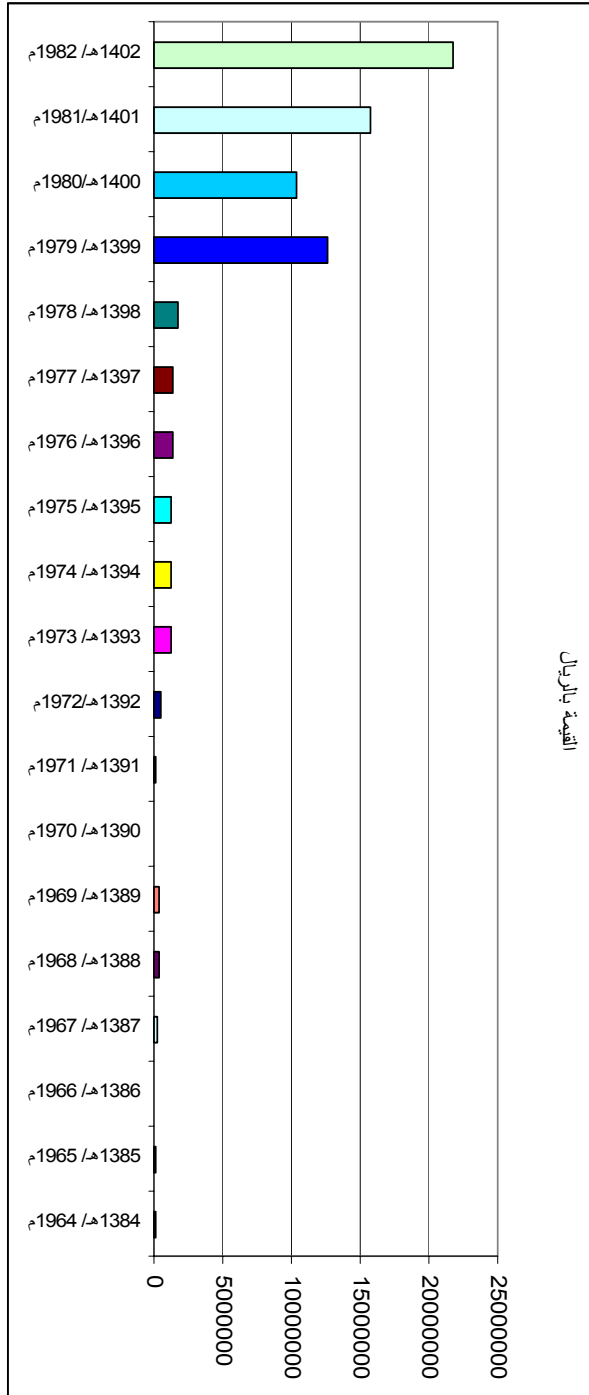

82243	1964 /	1384
116759	1965 /	1385
61862	1966 /	1386
216366	1967 /	1387
316361	1968 /	1388
426374	1969 /	1389
61865	1970 /	1390
133995	1971 /	1391
526387	1972 /	1392
1211178	1973 /	1393
1242102	1974 /	1394
1311193	1975 /	1395
1350807	1976 /	1396
1383191	1977 /	1397
1796643	1978 /	1398
12614584	1979 /	1399
10359847	1980 /	1400
15759907	1981 /	1401
21771738	1982 /	1402
70.743.399		

1982- 1964 / 1402-1384

.(98.897.810)

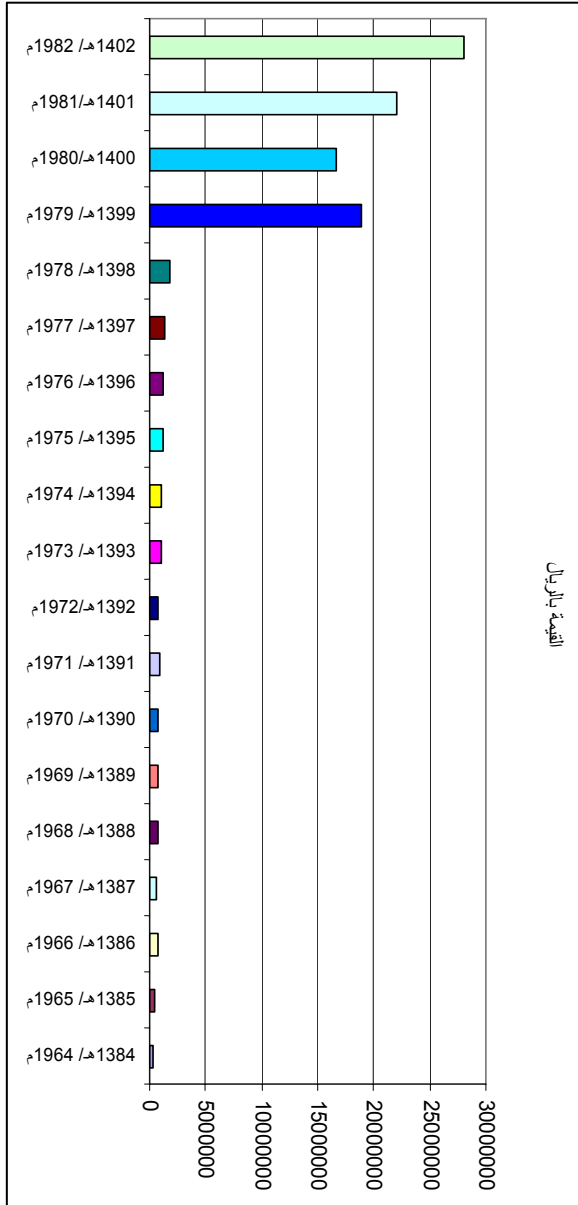

345210	1964 / 1384	خضر وفالكهسة
464101	1965 / 1385	
777180	1966 / 1386	
577148	1967 / 1387	
677157	1968 / 1388	
778158	1969 / 1389	
677180	1970 / 1390	
894487	1971 / 1391	
684300	1972 / 1392	
1092272	1973 / 1393	
1111821	1974 / 1394	
1142271	1975 / 1395	
1231964	1976 / 1396	
1320101	1977 / 1397	
1750224	1978 / 1398	
18831624	1979 / 1399	
16576887	1980 / 1400	
21976947	1981 / 1401	
27988778	1982 / 1402	
98.897.810		

1982- 1964 / 1402-1384  
 .(80.863.800)



53280	1964 / 1384
13162	1965 / 1385
15693	1966 / 1386
15599	1967 / 1387
25692	1968 / 1388
35693	1969 / 1389
35599	1970 / 1390
95232	1971 / 1391
53888	1972 / 1392
1064989	1973 / 1393
1092031	1974 / 1394
1129919	1975 / 1395
1204681	1976 / 1396
1290457	1977 / 1397
1699409	1978 / 1398
15747684	1979 / 1399
13492947	1980 / 1400
18893007	1981 / 1401
24904838	1982 / 1402
80.863.800	

1982- 1964 / 1402-1384  
 .(97.576.514)

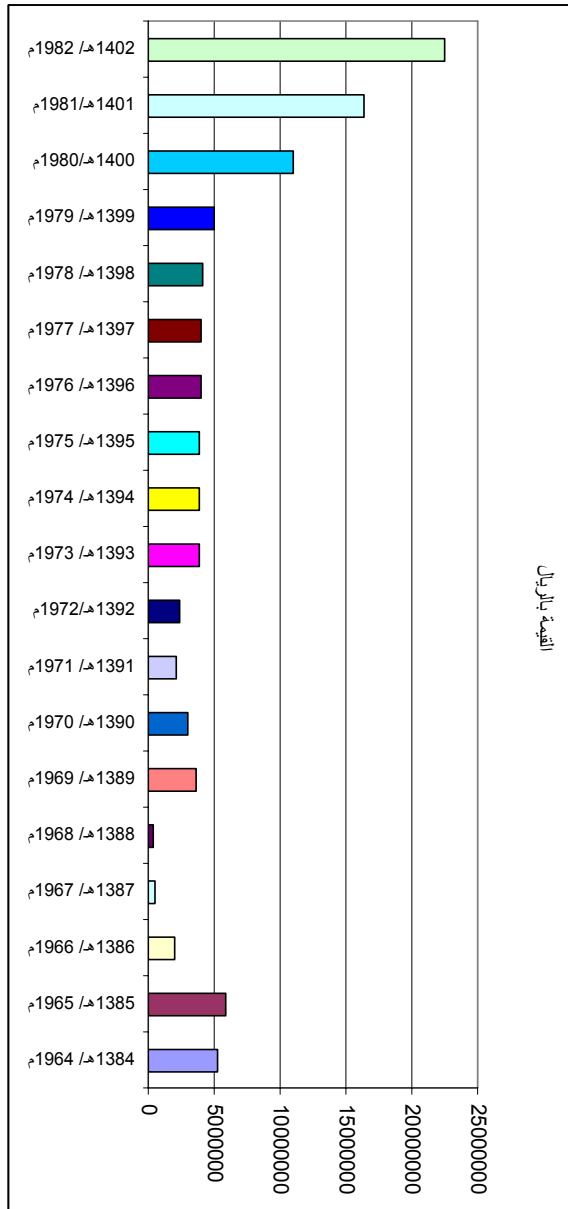

5284050	1964 / 1384	البتترول
5817761	1965 / 1385	
1964991	1966 / 1386	
455588	1967 / 1387	
355538	1968 / 1388	
3655398	1969 / 1389	
2964991	1970 / 1390	
2080296	1971 / 1391	
2401182	1972 / 1392	
3823297	1973 / 1393	
3842401	1974 / 1394	
3850289	1975 / 1395	
3962989	1976 / 1396	
3980561	1977 / 1397	
4120124	1978 / 1398	
5053532	1979 / 1399	
11036642	1980 / 1400	
16436702	1981 / 1401	
22448533	1982 / 1402	
97.576.514		

(12)

1982- 1964 / 1402-1384

.(44.712.255)

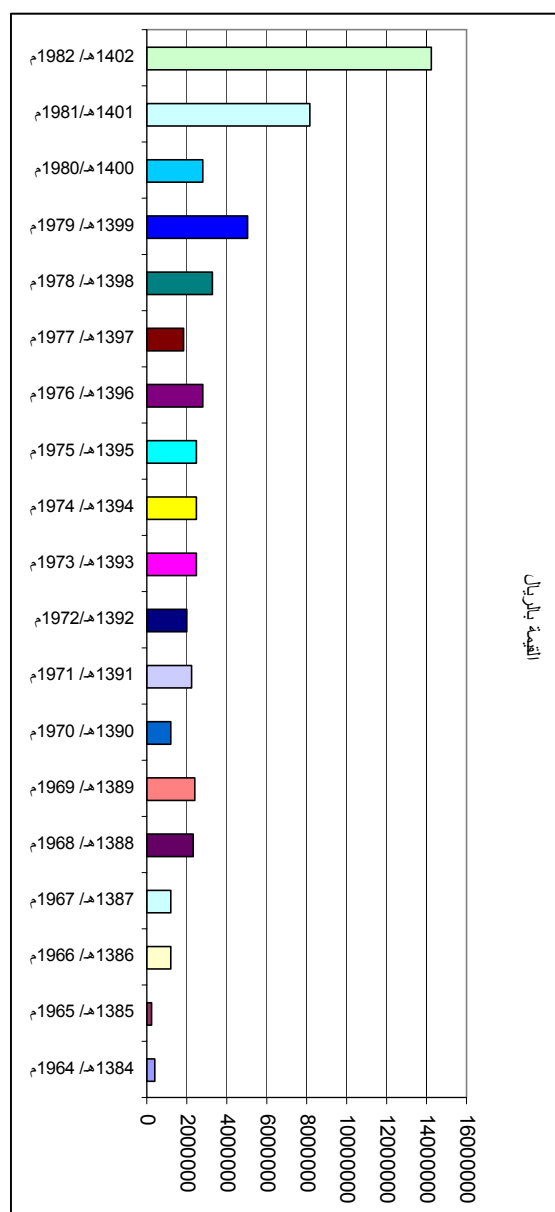

414609	1964 / 1384
222760	1965 / 1385
1192540	1966 / 1386
1214050	1967 / 1387
2314051	1968 / 1388
2414051	1969 / 1389
1182563	1970 / 1390
2207846	1971 / 1391
1987541	1972 / 1392
2502084	1973 / 1393
2507367	1974 / 1394
2513120	1975 / 1395
2781468	1976 / 1396
1801211	1977 / 1397
3263706	1978 / 1398
5053532	1979 / 1399
2798785	1980 / 1400
8198855	1981 / 1401
14210686	1982 / 1402
44.712.255	

ثروة حيوانية



1982- 1964 / 1402-1384

.(3.261.787)

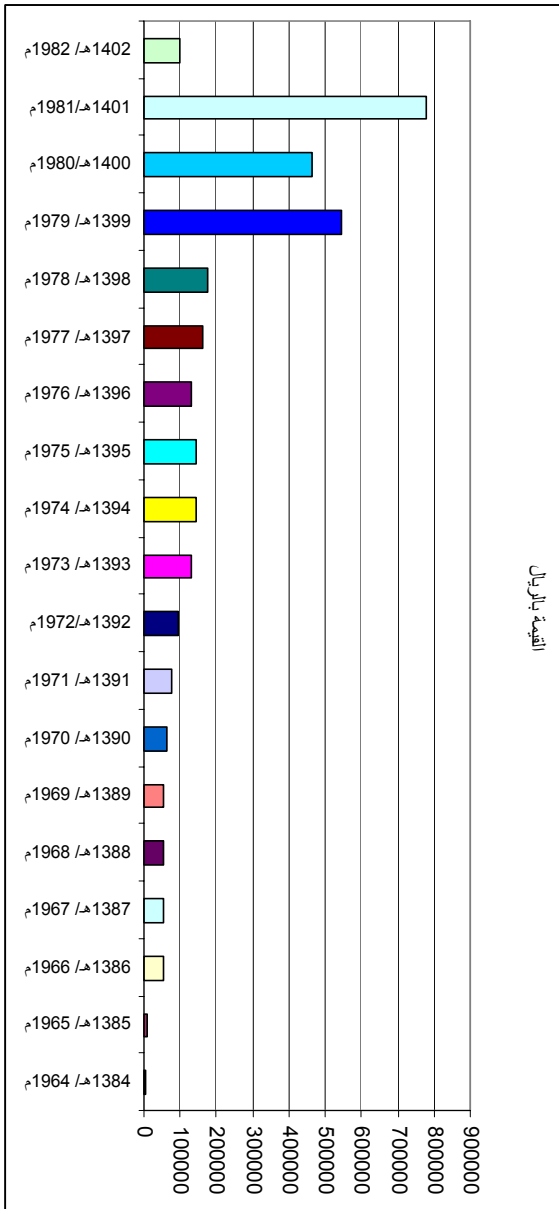

6040	1964 / 1384
9744	1965 / 1385
51937	1966 / 1386
55319	1967 / 1387
55225	1968 / 1388
56226	1969 / 1389
62031	1970 / 1390
74845	1971 / 1391
94802	1972 / 1392
131870	1973 / 1393
142090	1974 / 1394
144210	1975 / 1395
131870	1976 / 1396
162871	1977 / 1397
174603	1978 / 1398
543013	1979 / 1399
462180	1980 / 1400
778197	1981 / 1401
97414	1982 / 1402
3.261.787	

التدفق الفنية والأثرية

(3)

1982-1953 / 1402 - 1373

-	-	-	1953/ 1373	
-	-	-	1956/ 1376	
-	-	3734	1957/ 1377	
-	-	11744	1958/ 1378	
-	-	32361	1959/ 1379	
-	-	410000	1960/ 1380	
-	-	507000	1961/ 1381	
-	-	231000	1962/ 1382	
-	-	951000	1963/ 1383	
	241469	1068283		1384 1964
	238416	102756		
	10746	33695		
	32181	1749		
	1481	31206		
	3887	1800		
		<b>1.239.489</b>		
	341447	1117790		1385 1965
	267503	103765		
	9746	83202		
	110000	51256		
	10740	80713		
	9650	2750		
		<b>1.439.476</b>		

	582017	1309201		1386 1966
	123985	295176		
	78569	274613		
	13570	242667		
	9800	272124		
	7840	3825		
		<b>2.397.606</b>		
	417187	1416432		1387 1967
	757922	402407		
	97669	381844		
	15460	349898		
	10840	379355		
	9750	4624		
		<b>2.934.560</b>		
	517190	1589558		1388 1968
	678426	575533		
	97228	554970		
	21472	523024		
	11842	552481		
	10752	6825		
		<b>3.802.391</b>		
	527187	1630325		1389 1969
	857946	616300		
	109662	595737		
	25461	563791		
	13842	593248		
	60758	10830		
		<b>4.010.231</b>		

	5257184	1638980		1390 1970
	6476435	624955		
	45600	604372		
	25461	572446		
	16409	601903		
	207920	22620		
		<b>4.065.276</b>		
	6357185	2140429		1391 1971
	5755046	1186404		
	266627	1165821		
	48373	1133895		
	24890	1163352		
	219811	32471		
		<b>6.822.372</b>		
	6236660	2626089		1392 1372
	2847500	1672064		
	323869	1651418		
	145799	1619555		
	27679	1649012		
	22800	44873		
		<b>9.263.074</b>		
	5257184	3543252		1393 1373
	6122563	2589227		
	86200	2568644		
	48373	2536718		
	32446	2566175		
	239893	53115		
		<b>13.857.131</b>		

	6425598	4409244		1394 1974
	2908200	3455219		
	363250	3434636		
	166965	3402710		
	10641	3432167		
	10577	66502		
		<b>18.200.478</b>		
	6357185	4856266		1395 1975
	5755046	3902241		
	266627	388156		
	43495	3849732		
	32005	3879189		
	217800	84210		
		<b>20.453.296</b>		
	32993	7156484		1396 1976
	3845822	6202459		
	885034	6181876		
	48373	6149950		
	32446	6179407		
	239893	96697		
		<b>31.966.873</b>		

42895	3493231	11208996		
4921203	582802	10254971		
985035	241661	1234388		1397
38476	303491	10202462		1977
52441	565185	10231919		
439284	176037	120397		
		<b>52.253.133</b>		
121192	3493331	16328962		
3519423	582802	15374937		
985034	41661	15354354		1398
53374	303491	15322428		1978
62547	565185	15351885		
339891	176038	169820		
		<b>77.902.386</b>		
52994	3493231	19344210		
4027202	582802	18390185		
876034	241661	18369602		1399
58676	303491	18337676		1979
36447	565185	18367133		
539898	176037	192012		
		<b>93.000.818</b>		
32993	1895897	29200043		
3798901	582802	28246018		
238701	417876	28225435		1400
47985	303491	28193509		1980
30589	565185	28222966		
218742	176037	242185		
		<b>142.330.156</b>		

	433021	37756119		1401 1981
	328201	37802094		
	258897	37781511		
	48373	37749585		
	32446	37779042		
	238794	310850		
		<b>189.179.201</b>		
	1762381	46819210		1402 1982
	3928201	46865185		
	458897	46844602		
	658373	46812676		
	452446	46842133		
	239893	460132		
		<b>234.643.938</b>		

(4)

1982 - 1953 / 1402 - 1373

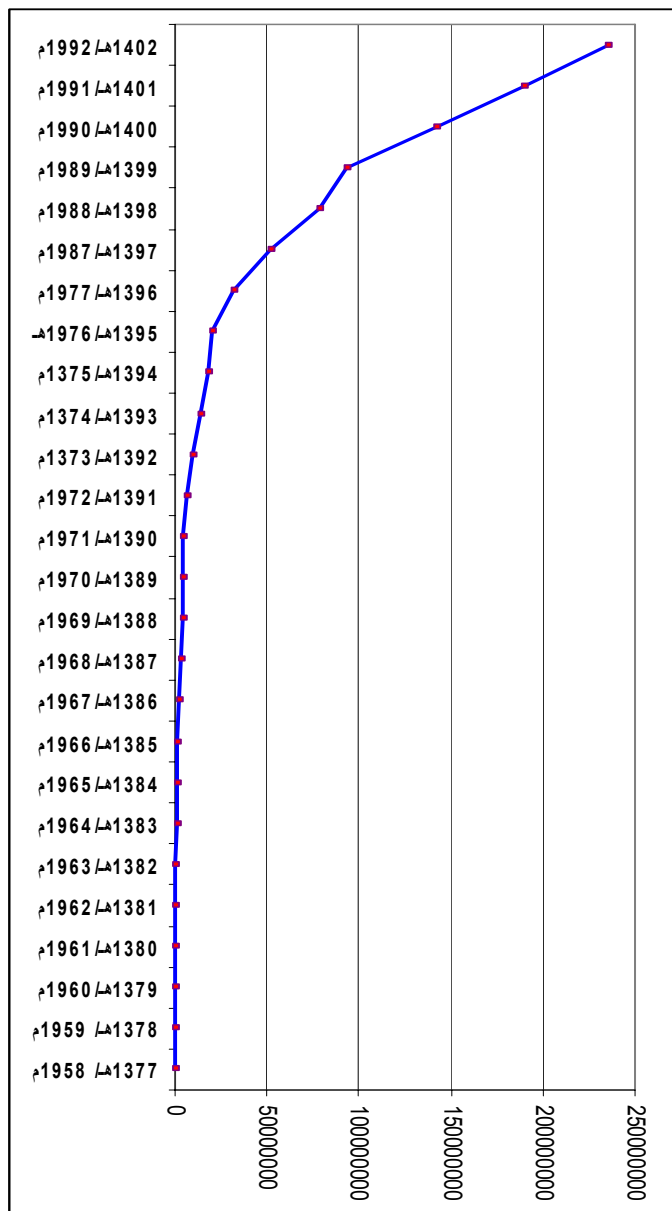

*	1954/ 1373
	1956/ 1376
3734	1957 / 1377
11744	1958 / 1378
32361	1959/ 1379
41000	1960/ 1380
507000	1961/ 1381
231000	1962/ 1382
951000	1963/ 1383
1239489	1964/ 1384
1439476	1965/ 1385
2397606	1966/ 1386
2934560	1967/ 1387
3802391	1968/ 1388
4010231	1969/ 1389
4065276	1970/ 1390
6822372	1971/ 1391
9263074	1972/ 1392
13857131	1973/ 1393
18200478	1974/ 1394
20453296	1975/ 1395
31966873	1976/ 1396
52253133	1977/ 1397
77902386	1978/ 1398
93000818	1979/ 1399
142330156	1980/ 1400
189179201	1981/ 1401
234643938	1982/ 1402
<b>911.539.724</b>	
<b>35.059.220</b>	

:

\*



(3)

:

(1)

) ( ) ( ) ( ) ( ) ( )  
.( ) (

1956 - 1953/ 1376-1373 (2)

(3400 - 1750)

( 1963- 1957 / 1383-1377) (3)

(4)

/ 1377

1961 / 1381 1957

1962 / 1382 ,

1982 / 1402

/ 1384

(4 2) 1973 / 1393 1964

1973 / 1393

1982- 1981/ 1402- 1401  
(45.464.737)

(5

1982 / 1402  
(234.643.938)

(6

1957 / 1377  
(3734)

(4) (7

1982 - 1957/ 1402 - -1377  
(35.059.220)

1982- 1964 / 1402-1384

.(153.022.584)

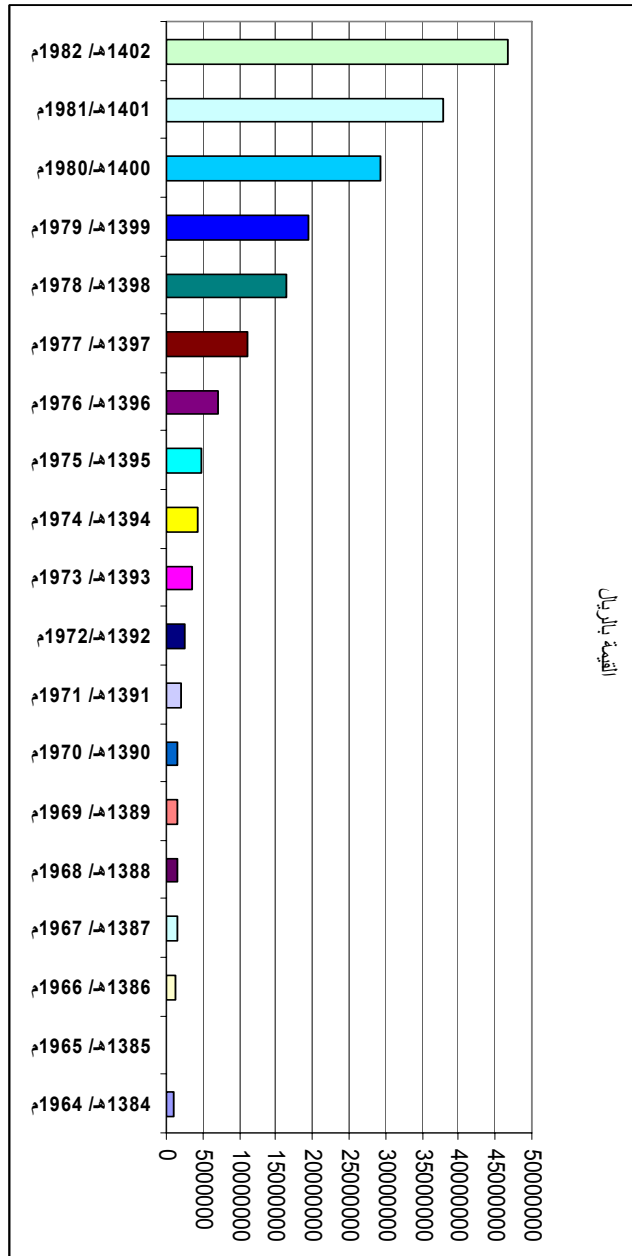

1068283	1964 / 1384
111790	1965 / 1385
1309201	1966 / 1386
1416432	1967 / 1387
1589558	1968 / 1388
1630325	1969 / 1389
1638980	1970 / 1390
2140429	1971 / 1391
2626089	1972/ 1392
3543252	1973 / 1393
4409244	1974 / 1394
4856266	1975 / 1395
7156484	1976 / 1396
11208996	1977 / 1397
16328962	1978 / 1398
19344210	1979 / 1399
29200043	1980/ 1400
37756119	1981/ 1401
46819210	1982 / 1402
153.022.584	

الصناعات

1982- 1964 / 1402-1384

.(178.661.896)

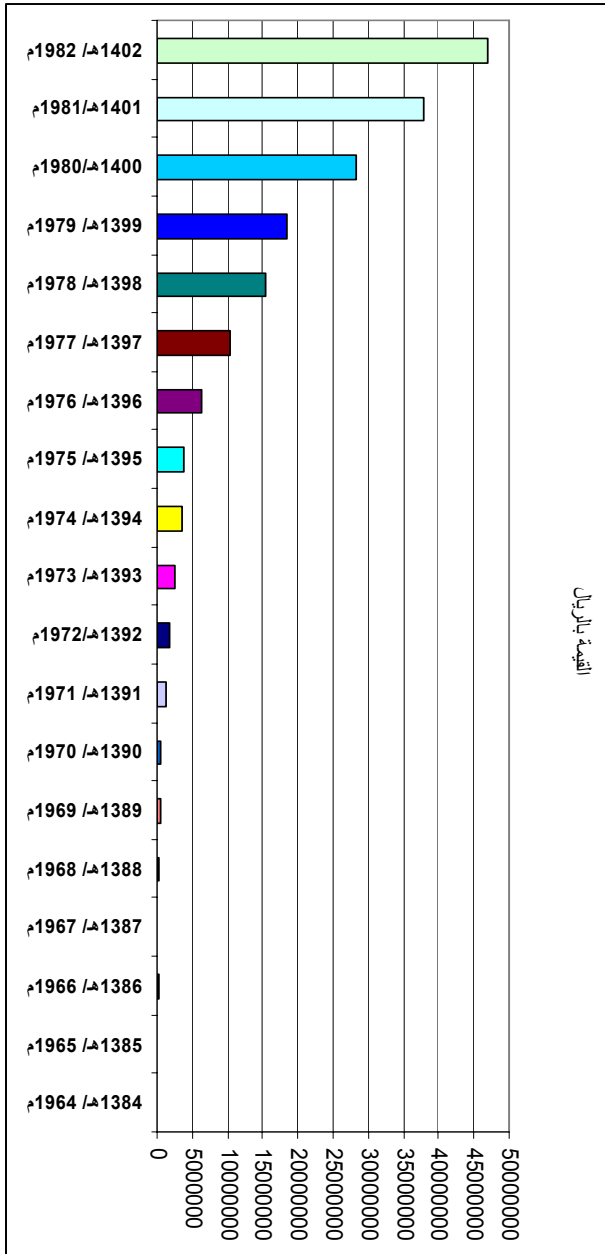

القيمة بالريال

فاكهة وخضار

102756	1964 / 1384	
103765	1965 / 1385	
295176	1966 / 1386	
40247	1967 / 1387	
275533	1968 / 1388	
616300	1969 / 1389	
624955	1970 / 1390	
1186404	1971 / 1391	
1672064	1972 / 1392	
2589227	1973 / 1393	
3455219	1974 / 1394	
3902241	1975 / 1395	
6202459	1976 / 1396	
10254971	1977 / 1397	
15374937	1978 / 1398	
18390185	1979 / 1399	
28246018	1980 / 1400	
37802094	1981 / 1401	
46865185	1982 / 1402	
178.661.896		

1982/ 1402 - 1964 / 1384

(178.222.441)

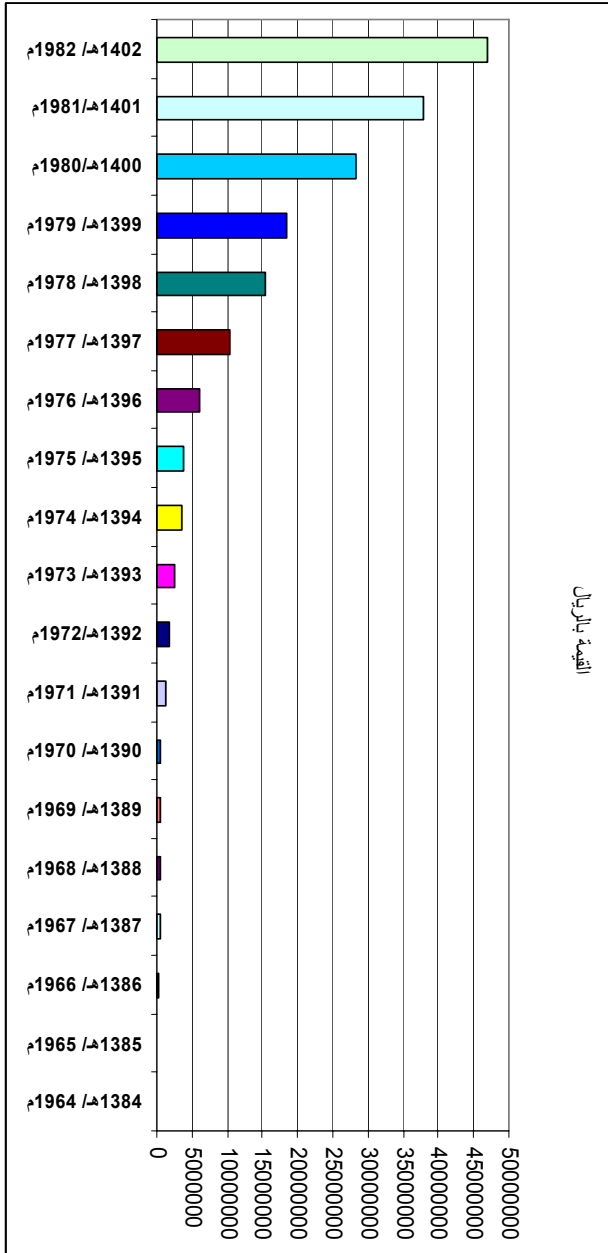

33695	1964 / 1384	مواد غذائية
83202	1965 / 1385	
274613	1966 / 1386	
381844	1967 / 1387	
554970	1968 / 1388	
595737	1969 / 1389	
604372	1970 / 1390	
1165821	1971 / 1391	
1651481	1972 / 1392	
2568644	1973 / 1393	
3434636	1974 / 1394	
3881658	1975 / 1395	
6181876	1976 / 1396	
10234388	1977 / 1397	
15354354	1978 / 1398	
18369602	1979 / 1399	
28225435	1980 / 1400	
37781511	1981 / 1401	
46844602	1982 / 1402	
178.222.441		

1982- 1964 / 1402-1384  
(177.668.236)

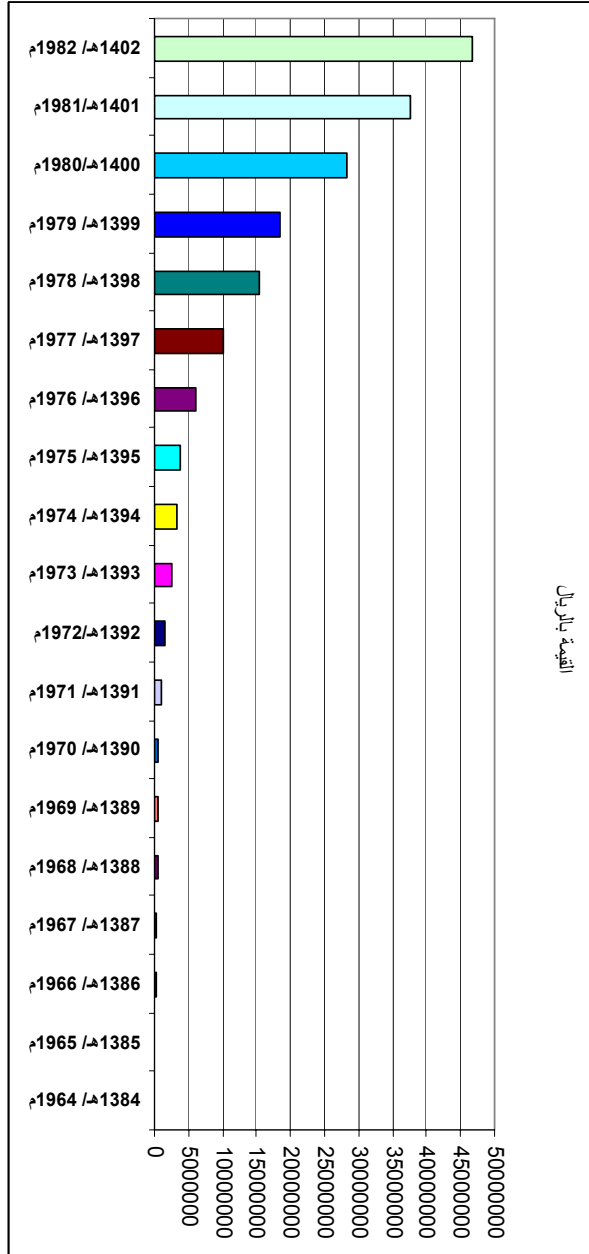

1749	1964 / 1384
51256	1965 / 1385
242667	1966 / 1386
349898	1967 / 1387
523024	1968 / 1388
563791	1969 / 1389
572446	1970 / 1390
1133895	1971 / 1391
1619555	1972 / 1392
2536718	1973 / 1393
3402710	1974 / 1394
3849732	1975 / 1395
6149950	1976 / 1396
10202462	1977 / 1397
15322428	1978 / 1398
18337676	1979 / 1399
28246018	1980 / 1400
37749585	1981 / 1401
46812676	1982 / 1402
177.668.236	

البيترول

1982- 1964 / 1402-1384  
(168.145.953)

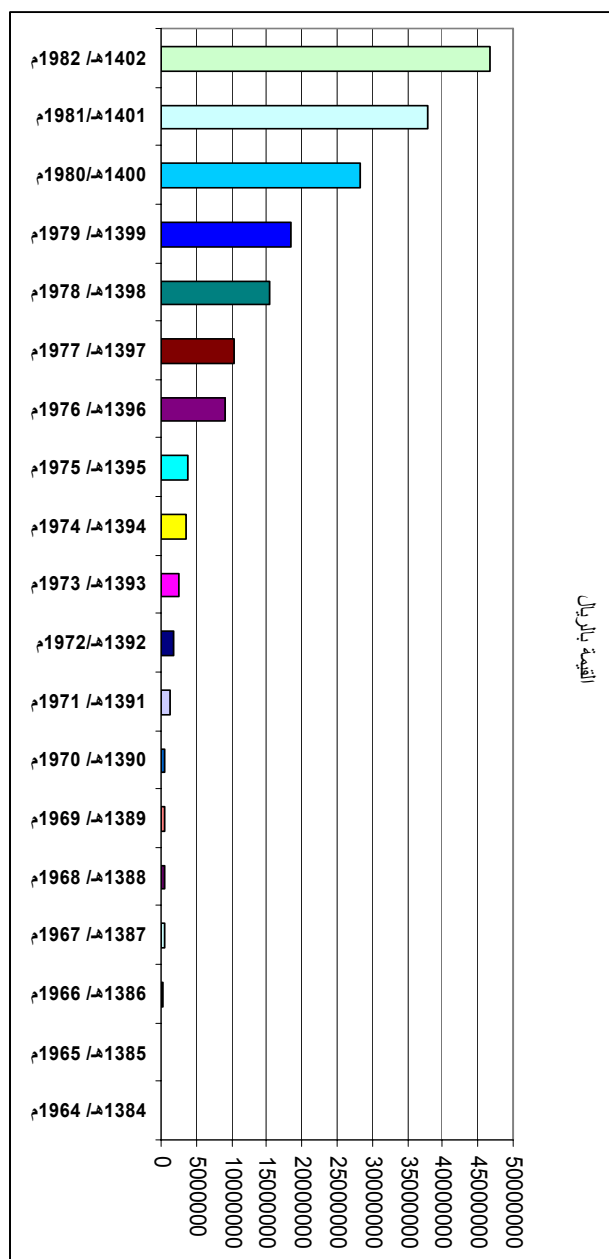

31206	1964 / 1384	
80713	1965 / 1385	
272124	1966 / 1386	
379355	1967 / 1387	
552481	1968 / 1388	
593248	1969 / 1389	
601903	1970 / 1390	
1163352	1971 / 1391	
1649012	1972/ 1392	
2566175	1973 / 1393	
3432167	1974 / 1394	
3879189	1975 / 1395	
9179407	1976 / 1396	
10231919	1977 / 1397	
15351885	1978 / 1398	
18367133	1979 / 1399	
28193509	1980/ 1400	
37779042	1981/ 1401	
46842133	1982 / 1402	
168.145.953		

الثروة الحيوانية

1982- 1964 / 1402-1384

(1.908.538)

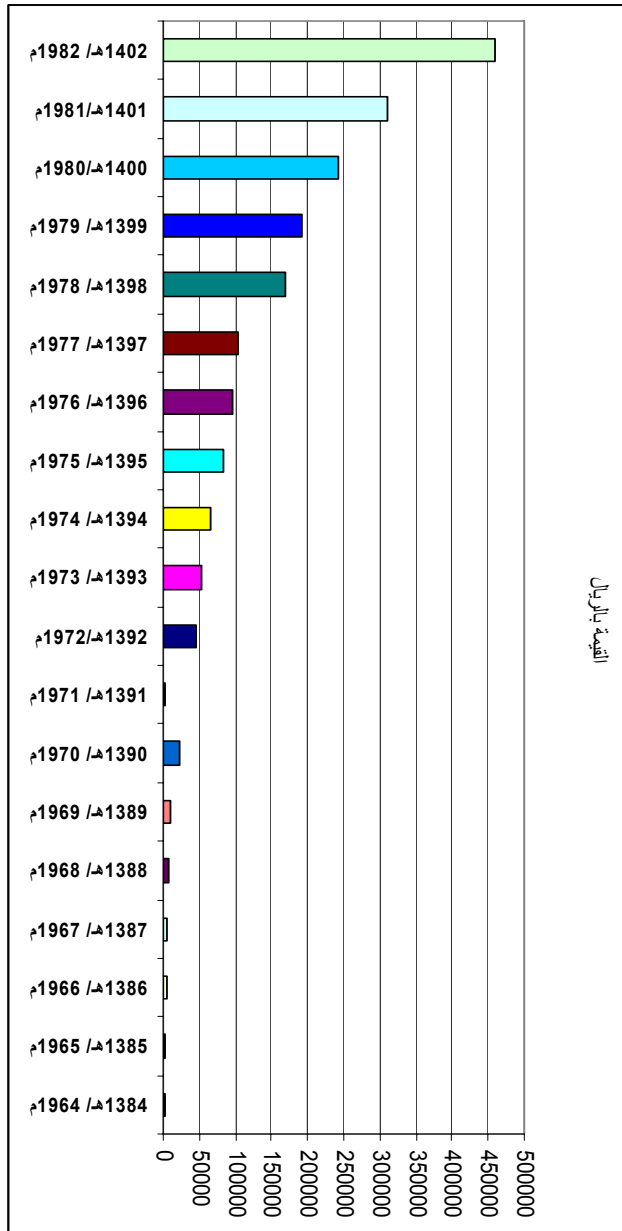

1800	1964 / 1384
2750	1965 / 1385
3825	1966 / 1386
4624	1967 / 1387
6825	1968 / 1388
10830	1969 / 1389
22620	1970 / 1390
3271	1971 / 1391
44873	1972/ 1392
53115	1973 / 1393
66502	1974 / 1394
84210	1975 / 1395
96697	1976 / 1396
102397	1977 / 1397
169820	1978 / 1398
192012	1979 / 1399
242185	1980/ 1400
310850	1981/ 1401
460132	1982 / 1402
1.908.538	

التحف الفنية والأثرية



■ الميزان التجاري بين المملكة العربية السعودية ودولة قطر :

(1)

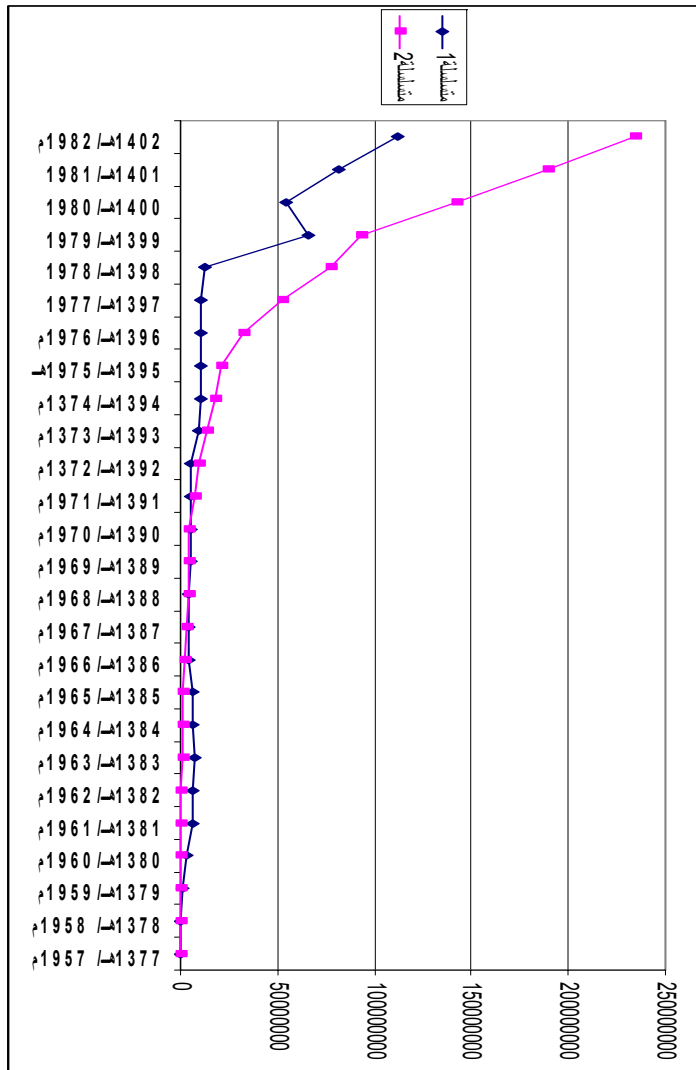

(1) :

32 ( 1985/ 1405

1 ) \_\_\_\_\_

1 ) \_\_\_\_\_

: :

.139 ( 1984/ 1404

( 1971 - 1957/ 1391 - 1377)

( 1972 / 1392)

■ أثر المبادلات التجارية بين البلدين على العلاقات الاقتصادية :

:

(1

(2

(3

(4

(5

(6

(7

(8

(9

(10

(11

(12

(13

(14

(15

(16

(17

(18

(19

(20

(21

(22

(23

(24

(25

(26

(27

(28

(29

(30

## المبحث الثالث

### أثر تنسيق السياسات الاقتصادية بين البلدين في تقوية العلاقات الاقتصادية

■ أهمية التنسيق الاقتصادي ودوره في تعزيز العلاقات الاقتصادية بين الدولتين.

■ الاتفاقيات الداعمة لعرا الصلات الاقتصادية بين البلدين.

■ ثمرات تنسيق السياسات الاقتصادية (المشروعات المشتركة).

■ أهمية التنسيق الاقتصادي ودوره في تعزيز العلاقات الاقتصادية بين الدولتين

(1)

%99

%96

(2) %92

%94

%23.9	%23.9	%56.9	%56.9	171.7	
%41.4	%0.3	%99.2	%0.7	2.4	



1981/ 1401

:

(1) : ( ) 78 1415 / ( 1994 ) 141-142

: ) , :

( 1402 / ( 1982 ) 117 .

(2) : , ) ( 1407 - / ( 1987 ) 82-83

: -1981/ 1401 -1392

( 1972 ) 27-29 .

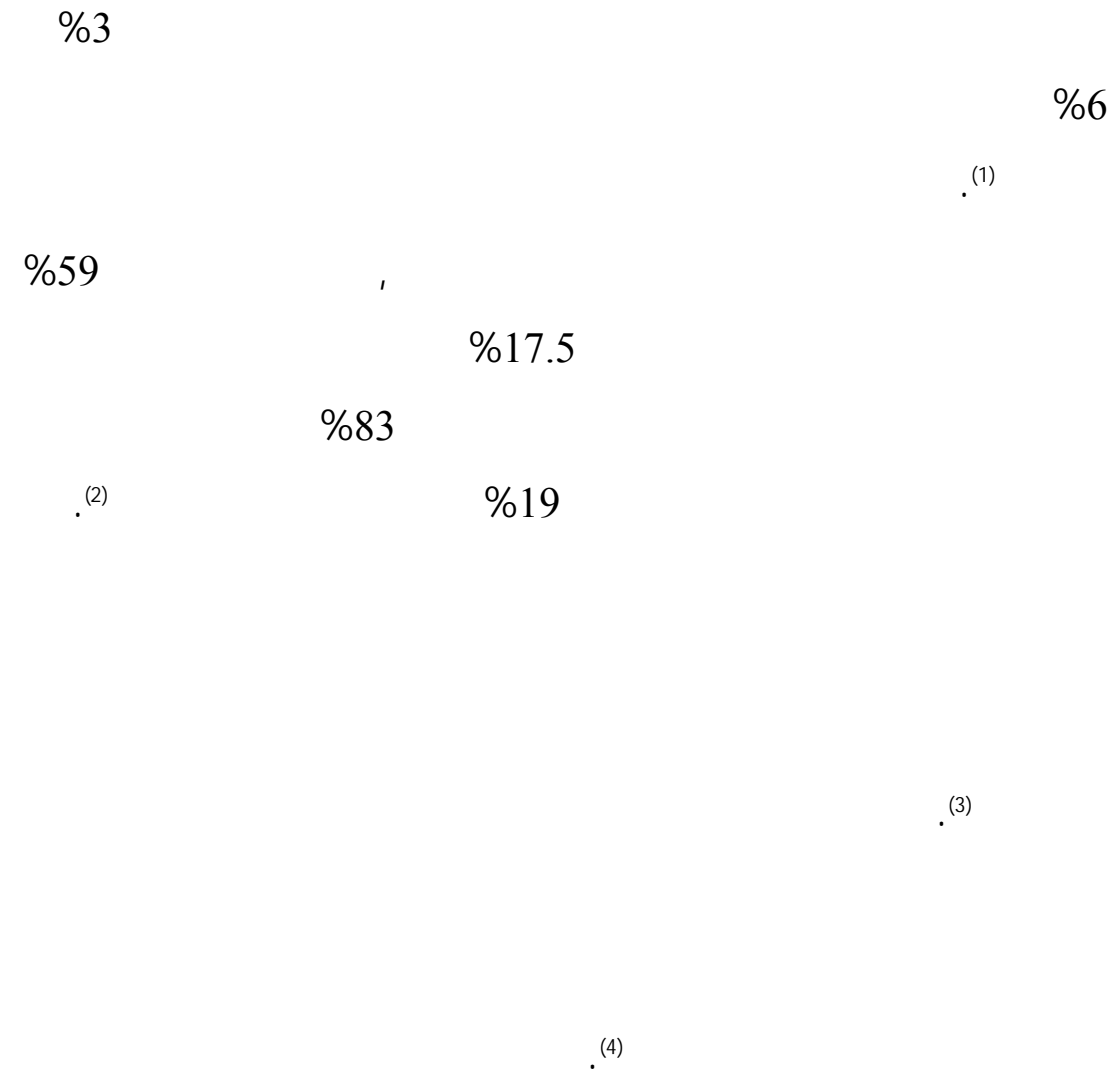

(1) : 1408, ( 1988/ 43-44 )

(2) : ( 1975/ 1395 )

(3) : .68

(4) : ( 1981/ 1401 , 3 ) : .18

(1)

(2)

:

(1

(2

(3

(4

(5

(6

(1)

/ 1404 ,

1 )

.58 ( 1984

.18

(2)



(7

(8

(9

(10

(11

(12

(13

(14

(1)

(15

(1)

( )  
( 1983 20-17 / 1403 16-13  
( 1401 / 1981 3 )13 :  
\_\_\_\_\_  
.70-65 ( 1999/ 1419  
.26-23 \_\_\_\_\_

: .986-984 2  
: : .19-17  
1 ) \_\_\_\_\_  
: :

■ الاتفاقيات الداعمة لعرا الصلات الاقتصادية بين البلدين :

:

:(1)

-1 :

1973/7/15

1393/6/15

:

:

-1

-2

-3

(1)

1973/8/22

1393/7/1

37/

.16-7 ( 1982/ 1402

)

-4

-5

-6

-7

-8

-9

-10

-11

-12

-13

(1)

نحو استراتيجية تنسيقية موحدة للتعاون الاقتصادي بين دولة المملكة العربية السعودية  
ودولة قطر:

387 (2)

---

(1)

-2

:(1)

. 1973/5/17

1393/3/22

:

16

:(2)

:

-1

:

-2

.( )

-3

:

-

2 )

(1)

.477-473

( 1977 / 1397

(2)

(

(

-4

-5

.1

.2

.3

.4

-6

-7

-8

نحو إستراتيجية تنسيقية موحدة لدخول وخروج السيارات بين دولة المملكة العربية السعودية  
ودولة قطر:

ثانياً: الاتفاقيات العامة بين المملكة العربية السعودية ودولة قطر في إطار مجلس التعاون  
لدول الخليج العربية :

:

:

-1

, 1981/6/8

1402/8/6



" (1)

"

:

28

:

-1

-2

-3

-4

-5

-6

-7

نحو إستراتيجية تنسيقية موحدة للتعاون الاقتصادي بين المملكة العربية السعودية ودولة  
قطر في إطار دول مجلس التعاون:

---

(1) ( 1 )  
1405 / 1985 ) .66

المسار الأول: تحقيق المساواة.

-1

-2

-3

-4

( )

-5

-6

-7

(1)

-8

**المسار الثاني: العمل على تقريب وتوحيد السياسات لدول المجلس :**

-1

-2

-3

2.5% (2)

57.8%

(1) : ( ) / 1408 ( 1988 ) .148

(2) : .333

-2

:

. 1982/11/10

1403/1/24

**بنود الاتفاقية :**

48

:

-1

:

—

—

—

-2

-3

-4

-5

-6

(

(

(

-7

نحو إستراتيجية تنسيقية موحدة للاستثمار السعودي والقطري ضمن دول مجلس التعاون:

■ ثمرات تنسيق السياسات الاقتصادية (المشروعات المشتركة)

(1) 1982 / 1402

(2)

(1) ( 1407 / 1987 ) 191

(2) : 290-292

(1)

**أبرز المشروعات المشتركة بين المملكة العربية السعودية ودولة قطر :**

(2)

64.4

(3) 1981 / 1401

(4)

(1) : ( 1407 / 1987 ) .188

(2) 1401 / 1981 .103

(3) : .33

(4) : ( 1416 / 1995 ) .35 -33

: ( 1982 - 1953 / 1402-1373) (1)

6.1

(1)  
.  
(2)

41.5

(2)  
.  
1396/ 1976 : (3)

(3)  
.  
:

1981 / 1401

.101 - 97 1978 / 1398 (1)

.35 : (2)

. 190 ( 1987 / 1407 ) : (3)



:

(1)

(

(

(

(

(

(2)

(5

. 1976/ 1396

(3)

) \_\_\_\_\_ : (1)

.42 ( 1985/ 1405

: 56 \_\_\_\_\_ : (2)

:

. 51 1981/ 1401

1399 1 ) \_\_\_\_\_ : (3)

1 ) \_\_\_\_\_ : : 178 ( 1979/

. 11 ( 2002/ 1422

1976 / 1396 . (6)

(1)

(7)

1974/ 1394

" "

500

1.2

12

. 48

320

40

80

1975/ 1395

. 120

1.5

1.25

(2)

.187 ( 1987 / 1404

) : (1)

.202 ( 1988/ 1408

1 ) \_\_\_\_\_ : (2)

1500	1393 1973		1
	1394 1974		2
	1394 1974		3
	1394 1974		4
	1395 1975		5
	1396 1976		6
	1396 1976		7
	1397 1977		8
	1400 1980		9
	1400 1980		10
	1981 1401		11

.35 1980/ 1400

:

## الفصل الثالث

### العلاقات الاجتماعية بين السعودية وقطر

خلال الفترة 1373-1402هـ / 1953-1982م

- المبحث الأول: الروابط الأخوية بين الشعب السعودي والقطري .
- المبحث الثاني: القيم والعادات والتقاليد المشتركة بين البلدين .
- المبحث الثالث: التعاون المشترك بين البلدين في مكافحة الجريمة.

## المبحث الأول الروابط الأخوية بين الشعب السعودي والقطري

- وحدة الأرض.
- الجنس أو الأصل.
- وحدة اللغة.
- وحدة الدين.
- التاريخ المشترك والمصير الواحد.
- الجوار.
- الأخوة.
- أثر رحلات الحج والعمرة والزيارات في تنمية الروابط بين البلدين..

## المبحث الأول الروابط الأخوية بين الشعب السعودي والقطري

(1)

(2)

"

(3) "

"

"(4)

:

(1)

.141 ( 1986 / 1406 , 1 )

.37 : (2)

.1 ( 1396/5/6 1976/5/3 421 ) : (3)

(4)

.( 1985/3/ 1 1405/6/13)

(1) وحدة الأرض :

(1)

(2)

(2) الجنس أو الأصل:

(3)

(1) :

.55 ( 2004/ 1425

1 )

2 ) : (2)

.18 ( 1969/ 1389

.19 : (3)

(1)

40

)

(2)

(

(3)

.38 ( 1975/ 1395 3 ) \_\_\_\_\_ : (1)

: (2)

.13 ( 1993 / 1414 1 ) \_\_\_\_\_

1 ) \_\_\_\_\_ - : (3)

.2-1 ( 1978 / 1398



(1)

(3) وحدة اللغة :

:

:

(2)

﴿ لَا يُؤَاخِذُكُمُ اللَّهُ بِاللَّغْوِ فِي أَيْمَانِكُمْ وَلَكِنْ يُؤَاخِذُكُمْ بِمَا كَسَبْتُمْ قُلُوبِكُمْ وَاللَّهُ غَفُورٌ حَلِيمٌ ﴾ (3) : ﴿ لَا تَسْمَعُ فِيهَا لَاغِيَةً ﴾ (4) : ﴿ وَقَالَ الَّذِينَ كَفَرُوا لَنَا نَسْمَعُ هَذَا الْقُرْآنَ وَالْغَوْا فِيهِ لَعَلَّكُمْ تَعْلَمُونَ ﴾ (5)

Webster Dictionary

)

(6) (

(1) :

.21

(2) : ( 1 4 ) (2865

1 )

.7 ( 1994/ 1415

(3) : .225

(4) : . 11

(5) : .26

(6) Merriam-Webster Inc., (1991), Webster Dictionary Springfield, Mass., Merriam-Webster Inc., p. . 673.

)

(<sup>(1)</sup> .

(<sup>(2)</sup> .

(<sup>(3)</sup> .

(<sup>(4)</sup> .

---

Oxford Univ. Press,(1999), Oxford Word Power, New York, oxford Univ. (1)  
Press, P.425.

: (2)

.318

1 ) \_\_\_\_\_ : (3)

.115 (

: (4)

.317 -316 \_\_\_\_\_

(1)

- :
- 1 ( ) .(
  - 2 ( ) .(
  - 3 .

(2)

1 ) \_\_\_\_\_ : (1)  
.11 ( 1995/ 1415

Ghazalah, hasan, Translation as problems and solutions: Acourse book (2) for university students and trainee Translation, (dor alkalam alarabi, Aleppo, Syria) 2002.

- Abu – Rabia, salim. Dyslexia in Arabic . In international Book of Dyslexia: Across language (john wiley and sons Ltd ,England). 2004 .

(1)

(2)

(4) وحدة الدين :

(3)

(4)

(5)

					: (1)
				.52	
.75	( 1960 / 1380		1 )		: (2)
		.23 - 22			: (3)
.123					: (4)
					: (5)
					.311

(1)

(2)

(3)

\_\_\_\_\_ : (1)  
.61 \_\_\_\_\_

\_\_\_\_\_ : (2)  
1 ) \_\_\_\_\_

.32-31 ( 1976/ 1396

\_\_\_\_\_ : (3)

\_\_\_\_\_ .54 -53 \_\_\_\_\_

(1)

"

(2) "...

"

(3) "

(5) التاريخ المشترك والمصير الواحد :

,

(1) : \_\_\_\_\_ .62

(2) 1387 / 1967 .

(3) : \_\_\_\_\_ ( 1 ) ( 1391 / 1971 )

.252

(1)

(2)

(3)

.48	_____	:	(1)
.20	_____	:	(2)
1 )	_____	:	(3)
		.64	( 1950

/ 1370

(1)

(2)

" 1976/ 1396

(3) "

.176 \_\_\_\_\_ : (1)

23 \_\_\_\_\_ : (2)

1396/11/13 ) 3496 ( (3)

.1 ( 1976/11/22



(6) الجوار :

(1)

(2)

(3) ( )

:"

..

:

:

(4)"

:

:

1 ) \_\_\_\_\_ : (1)

.220 -219 ( 1998/ 1418

\_\_\_\_\_ : (2)

.25 \_\_\_\_\_ (3)

. (4)

(1)

(7) الأخوة :

" " " "

(2) " "

(3)

(1) : \_\_\_\_\_ ( 1 ) \_\_\_\_\_ ( 1979/ 1399 )

.21 -20

(2) : \_\_\_\_\_ ( 1 ) \_\_\_\_\_

.12 (

(3) : \_\_\_\_\_ :

( 2 ) \_\_\_\_\_ ( 1974/ 1394 ) .44

(1)

(2)

" :

---

	:	(1)
.12 ( 1999/ 1420	:	( 1 )
, 2 )	:	(2)
.26 ( 1997/ 1418	:	

" (1)

:"

" (2)

■ أثر رحلات الحج والعمرة والزيارات في تنمية الروابط بين البلدين:

(3)

(1)

( 23 ) 1399 / 13 1979 .

1384 / 1965 (2)

( 1 ) 1412 / 1992 (3) :

. 44

(1)

":

" (2)

(1)

) 1

.44 ( 1998/ 1419

. 1965/ 1384

(2)

(1)

(2)

(3)

( )

---

(1)

(2)

(3) : 6 ) 1423/12/13 ( 2003/2/14 )

40 25 39

12 33 49

1200

(2)



1 ) \_\_\_\_\_ : (1)

.40 ( 1991 / 1412

2 ) \_\_\_\_\_ : (2)

.37 ( 1986 / 1407

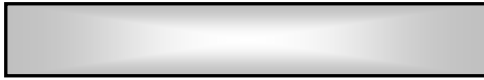
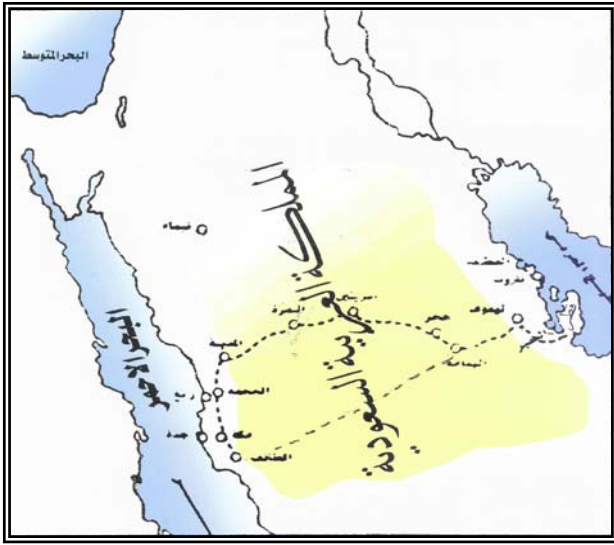

(1) 85

" "

(2)

(3)

(1) :

40 - 41.

(2)

(3)

( 1389 - 1391 / 1969-1970 )

:

( 1389 - 1391 / 1969-1970 )

( 1 )



2017	714	1303	10	2	8	1796	916	1177	211	93	118		1387 /1967
1690	626	1064	8	4	4	1516	541	974	166	80	86		1388 /1968
1131	0	0	0	0	0	0	0	0	0	0	0		1389 /1968
1392	575	817	5	1	4	1354	559	795	33	15	18		1390/1970
1216	541	675	9	2	7	1185	533	652	22	6	16		1391 /1971
1346	659	687	3	1	2	1326	653	673	17	5	12		1392 /1972
1008	483	525	2	0	2	971	469	502	35	14	21		1393 /1973
962	457	505	10	6	4	918	444	474	34	7	27		1394 /1974
974	485	489	1	1	0	923	464	459	50	20	30		1395 /1975
847	0	0	3	0	0	800	0	0	44	0	0		1396 /1976
1139	0	0	1	0	0	1043	0	0	95	0	0		1397 /1977
1182	0	0	2	0	0	1142	0	0	38	0	0		1398 /1978
898	0	0	2	0	0	830	0	0	66	0	0		1399 /1979
1307	0	0	6	0	0	1221	0	0	80	0	0		1400 /1980
944	0	0	2	0	0	859	0	0	83	0	0		1401 /1981
1118	0	0	2	0	0	1020	0	0	96	0			1402 /1982

1982 / - 1967 / 1402- 1387

600 – 450

1966 / 1386 - 1953 / 1373

(1)

- 1395

(1)

.( 1982- 1975 / 1402 - 1395

1 ) 1982 – 1975 / 1402

## المبحث الثاني القيم والعادات والتقاليد المشتركة بين البلدين

- مفهوم القيم.
- مفهوم العادات.
- مفهوم التقاليد.
- القيم والعادات والتقاليد المشتركة بين البلدين:
  - أولاً: الميلاد.
  - ثانياً: الختان.
  - ثالثاً: التعليم والعمل.
  - رابعاً: الطعام.
  - خامساً: السكن.
  - سادساً: الزي.
  - سابعاً: الاحتفالات والأعياد والمناسبات.
  - ثامناً: الزواج.
  - تاسعاً: الضيافة.
  - عاشراً: دفن الميت.
- أثر تقارب العادات والتقاليد بين البلدين.

## المبحث الثاني القيم والعادات والتقاليد:

■ مفهوم القيم.

(1)

(2)

(Salph Barton

(3) "

" : Brey)

1 ) \_\_\_\_\_ : (1)

.36 (

.39 \_\_\_\_\_ : (2)

1 ) \_\_\_\_\_ : (3)

: : 36 ( 1966 / 1385

1 ) \_\_\_\_\_ : : 38

.15 ( 1997 / 1417

: " (Thorandik)

(1) "

" :

:

(2) "

" :

(3)

■ مفهوم العادات.

(4)

( ( 1 ) \_\_\_\_\_ : (1)

.130 \_\_\_\_\_ : : 250

/ 1395, ( 1 ) \_\_\_\_\_ : (2)

.852 ( 1975

: (3)

,1 ) \_\_\_\_\_

.165 ( 1999/ 1419

1 ) \_\_\_\_\_ : (4)

.121 ( 1989 / 1409

Gillin & Gillin ( )

"

(1) "

(Mckaiver) ( )

":

(Arnold Green)( )

.

":

":

(Ball Hrton) ( ) ."

" (Sabaer ) ."

(2) "

■ مفهوم التقاليد.

":

(3) "

.105 -14 \_\_\_\_\_ : (1)

1 ) \_\_\_\_\_ : (2)

\_\_\_\_\_ : : 28 ( 1980/ 1399

.136 \_\_\_\_\_

1 ) \_\_\_\_\_ (3)

.169 ( 1975 / 1395

(1)

"

"

(2)

(3)

	_____	:	(1)
. 121	_____	:	(2)
. 164	_____	:	(4)
1 )	_____	:	(4)
	. 260 ( 1968 / 1387		

(Rinan) ( )

(1)

":

(2) "

(3)"

"

(1959 / 1378 ( 1 ) \_\_\_\_\_ : (1)

.254

.193 \_\_\_\_\_ : (2)

(3)

"

" (1)

■ القيم والعادات والتقاليد المشتركة بين البلدين:

أولاً: الميلاد :

(2)

(3)

(1) : \_\_\_\_\_ 1 ) / 1392  
.37 ( 1972

(2) : \_\_\_\_\_ 1 ) / 1414  
.140 ( 1994

(3) : \_\_\_\_\_ 1 )  
.211 ( 1403 / 1983



(1)

(2)

(3)

(4)

(5)

.96	_____	:	(1)	
			(2)	
			(3)	
	.140	_____	:	(4)
.96	_____	:	(5)	

(1)

(2)

(3)

(4) " "

(5)

ثانياً: الختان<sup>(6)</sup>:

- (1) : \_\_\_\_\_ .139
- (2) : \_\_\_\_\_ 1 )
- (3) .27-26 ( 2001/ 1421
- (4) .
- (5) : \_\_\_\_\_ .139
- (6) " "

(1)

ثالثاً: التعليم والعمل :

1 ) \_\_\_\_\_ : (1)

.372-371 ( 2005 / 1426

2 ) \_\_\_\_\_ : :

113 ( 1986 / 1406

/

/

(1) 1961 / 1380

:

(1)

(2)

(2)

1 ) \_\_\_\_\_ : (1)

.128 ( 1989 / 1410

.203 \_\_\_\_\_ : :

( 1973/ 1393 1 ) \_\_\_\_\_ : (2)

.299 -298

1 ) \_\_\_\_\_ : :

.325 ( 2001 / 1421

رابعاً: الطعام:

(1)

(2)

(1)

(2)

.314 ( 1996 / 1417

1 ) \_\_\_\_\_

خامساً: المسكن<sup>(1)</sup>:

( )

(2)

(3)

(4)

			(1)
1 )	_____	:	(2)
	.186 ( 1998 / 1418		
1 )	_____	:	(3)
	.9 ( 1998 / 1418		
.88	_____	:	(4)

(1)

(2)

(3)

(4)

(5)

سادساً: الزي:

(1)

(2)

(3)

(4)

(5)

( 1967 / 1387

1 )

.171-170

أولاً: ملابس الرجال:

(1)

(1)

(2)

(2)

(3)

(3)

(1) : \_\_\_\_\_ ( 1 ) 1329 / 1911 ) 6 .

(2) : \_\_\_\_\_ .128

(3) : \_\_\_\_\_ ( 1 )

1411 / 1991 ) 16 : : \_\_\_\_\_ .125



		"	"	-
			" "	-
			( )	-
			( )	-
			( )	-
			(1)	
			:	(4)
"	"	"	"	"
		(2)	" "	
			:	(5)
			(3) "	"
			:	(6)
			:	
.43		_____	:	(1)
	.125	_____	:	(2)
.45		_____	:	(3)

: -1

: -2

: -3

-4

(1)

: (7

-

-

(2)

(3)

.128 \_\_\_\_\_ : (1)

, 1 ) \_\_\_\_\_ : (2)

.77 2 ( 1975/ 1395

/ 1402 1 ) \_\_\_\_\_ : (3)

.87 ( 1982

ثانياً : ملابس النساء :

(1)

" "

:

"

"

(2)

:

- :

" "

" "

.130 \_\_\_\_\_ : (1)

: (2)

\_\_\_\_\_ .130 : : 311

(1)

- :

(2)

" "

- :

..

(3)

,

سابعاً: الاحتفالات والأعياد والمناسبات:

:

.91 \_\_\_\_\_ : (1)

.132 \_\_\_\_\_ : (2)

.92 \_\_\_\_\_ : (3)

- :

" "

(1)

( :

( )

(2)

(1) : \_\_\_\_\_ 2 )

: : .126-123 ( 1982 / 1402

.114 \_\_\_\_\_

.155 ( 1979/ 1399 1 ) \_\_\_\_\_ : (2)

( :

(1)

( )

(2)

(1) : \_\_\_\_\_ ( ) 1 \_\_\_\_\_ .54 (

(2) : \_\_\_\_\_ .495 \_\_\_\_\_

( 2005/ 1426 ) .

( :

(1)

العبيد الأول :

(2)

:"

"

:"

"

—

.53 \_\_\_\_\_ : (1)

.112 \_\_\_\_\_ : (2)

(1)

(2) "

"

**العهد الثاني :**

" "

﴿ وَفَدَيْنَاهُ بِذَبْحٍ عَظِيمٍ ﴾ (3)

" "

(4)

:

(

- (1) : \_\_\_\_\_ .54
- (2) : \_\_\_\_\_ .111-110
- (3) : 107
- (4) : \_\_\_\_\_ .50- 54
- 112 : \_\_\_\_\_



" " : (

" "  
" "

(1)

" " : (

" "

" "

(2)

) : (

(

.180 \_\_\_\_\_ : (1)

.213 \_\_\_\_\_ : (2)

" "

(1)

ثامناً: الزواج :

(2)

(1) : \_\_\_\_\_ 1 ) / 1415  
\_\_\_\_\_ .95 -94 ( 1994  
1 ) : :  
\_\_\_\_\_ : : .100 ( 1981/ 1401  
\_\_\_\_\_ .313-312 ( 1990 / 1410 1 )  
: (2)  
\_\_\_\_\_ 1 )  
\_\_\_\_\_ .122 ( 1983 / 1403

:

(1)

(2)

(1)

1 ) \_\_\_\_\_ : (1)

.93-92 ( 2004 / 1425

.179 \_\_\_\_\_ : (2)

(2)

(3)

(4)

(5)

---

	1 )		:	(1)
		.6 ( 1986/ 1406		
	.85		:	(2)
	,1 )		:	(3)
		.20 ( 1982 / 1402		
	,1 )		:	(4)
		.42 ( 1980 / 1400		
			:	(5)
				.177-176

(1)

(2)

(3) " "

(4)

(5)

(6)

.18		:	(1)
	.24		:
.180		:	:
	.43		:
.180		:	(4)
		:	(5)
		.73	
1 )		:	(6)
	.112 ( 1975 / 1394		

-1373)

: ( 1982-1953/ 1402

:

(1000)

(1)

(2)

(3)

(4)

_____	:	(1)
.38	_____	:
.180	_____	(2)
.82	_____	(3)
.6	_____	(4)



(1)

(2)

(3)

(4)

/ 1403	1 )	_____	:	(1)
			:	9 ( 1983
_____	.207 ( 1982 / 1402	_____	1 )	
	.148	_____	:	(2)
			:	(3)
	42 ( 1419 / 1999	.55	) :	(4)



عاشراً : دفن الميت :

( )

(1)

بسم الله الرحمن الرحيم

(3)

(2)

.49

(1)

(2)

..

.178

(3)

■ أثر تقارب العادات والتقاليد بين البلدين:

(1)

(2)

1 ) \_\_\_\_\_ : (1)  
.15 ( 1999/ 1419

1 ) \_\_\_\_\_ : (2)

/ 1407

.14-13 ( 1987

(1)

.28 \_\_\_\_\_ : (1)  
1 ) \_\_\_\_\_ : :  
.39 ( 1987 / 1408

### المبحث الثالث

## التعاون المشترك بين البلدين في مكافحة الجريمة

- مفهوم الجريمة .
- ماهية الجريمة في البلدين.
- آليات التعاون بين البلدين.
- أطر الدولتين في مكافحة الجريمة.

## المبحث الثالث التعاون المشترك بين البلدين في مكافحة الجريمة

(1)

■ مفهوم الجريمة :

(2)

(3)

(1)

(2) : \_\_\_\_\_ 1 )

14 ( 1999 / 1420

(3)

11 ( 1995 / 1405

,1 )

- :

(1) : ﴿وَيَا قَوْمِ لَا يَجْرِمَنَّكُمْ شِقَاقِي أَنْ يُصِيبَكُمْ مِثْلُ مَا أَصَابَ قَوْمَ نُوحٍ أَوْ قَوْمَ هُودٍ أَوْ قَوْمَ صَالِحٍ وَمَا قَوْمَ لُوطٍ مِّنْكُمْ بِبَعِيدٍ﴾ (2).

(3) : ﴿إِنَّ الْمَجْرِمِينَ فِي ضَلَالٍ وَسَعَرَ﴾ (3).

(4)

- :

:"

" (5) "

" "

(6) "

(7)

(1) : ( ) .607

(2) : .89

(3) : .2

(4) : .15

(5) : ( ) 1 ( 1404 / 1984 )

.192

(6) : ( ) 1

( .5

(7) : ( ) 1

( 1404 / 1984 ) .16

:-

(1)

(2)

" (3)

" (4)

:-

(5)

		.21	_____	:	(1)
1374	16		) 562	:	(2)
			.4 ( 1954	21	
		.191	_____	:	(3)
	2 )		_____	:	(4)
		.40-39	( 1994 / 1414		
	1 )	-	-	_____	:
			.35 (		(5)

":

" (1)

**واقع التعاون المشترك بين البلدين في مكافحة الجريمة :**  
■ ماهية الجريمة في البلدين.

(2)

(3)

■ آليات التعاون بين البلدين.

- 
- (1) : 13
- (2) : ( 2 ) 14 ( 1983 / 1403
- (3) : ( 1 ) / 1400
- ( 1980 ) 193



(1)

(2)

21-20/ 1402 28-27

(3) 1982

1978 / 1398

1 ) \_\_\_\_\_ : (1)  
 .4 ( 1980 / 1400

1 ) \_\_\_\_\_ : (2)  
 .9 ( 1998 / 1418

1 ) \_\_\_\_\_ : :  
 .5 ( 2002/ 1423

22 , , ) 2933 , 59 (3)  
 .1 ( 1982 10 / 1402

(1)

1974 / 1394

(2)

1981 / 1401

(3)

(4)

■ أطر الدولتين في مكافحة الجريمة.

:

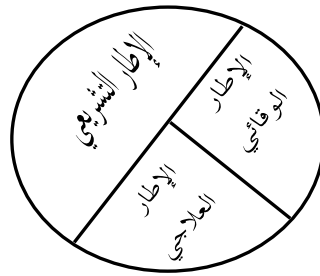

(1)

(2)

(3)

(1) : \_\_\_\_\_ (1)

) : 47-46 ( 1987 / 1407

1 ( . 2000/9/9 . 1421/6/8 1025

15 .( 1426/2/29 - 2005/4/16 1852 ): (2)

31 ( . 2006 4 / 1426 4 10148 ) : (3)

: (4)

. 2005/7/9 1426/6/13

-1

:

بسم الله الرحمن الرحيم

(1)

...

بسم الله الرحمن الرحيم

(2)

1 ) \_\_\_\_\_ : (1)

.17 ( 1988 / 1409

/ 1400 1 ) \_\_\_\_\_ : (2)

.19 ( 1980

(1) - -  
 /  
 / (2) "  
 - - "  
 (3) "  
 ( 1982 -1953 / 1402 -1373)  
 (4) %2  
 1 ) \_\_\_\_\_ : (1)  
 : : 160 1 ( 1995 / 1416  
 .6 ( 1982 / 1402 1 ) \_\_\_\_\_  
 : (2)  
 .( 1980 15 / 1400 8)  
 .21 \_\_\_\_\_ : (3)  
 - (4)

(1)

: -2

(2)

(3)

.33 : (1)

: (2)

.191 ( 1998 / 1418 1 ) \_\_\_\_\_

( 1997/ 1418 1 ) \_\_\_\_\_ : (3)

-20 1420/3/16-14 : 131

\_\_\_\_\_ 1999/6/30

.237

(1)

"

(2)"

"

/

(3) "

1 ) \_\_\_\_\_ : (1)

.257 ( 1987 / 1408

( 1976/11/22 / 1396/11/10 ) 3496 (2)

.1

/

(3)

. 1984/11/11 1405/2/8

(1) "

"

" :

/

(2) "

:

-1

-2

-3

-4

-5

-6

-7

-8

\_\_\_\_\_ : (4)

.1 2005/ 1425

/

(2)

. 1984/11/11

1405/2/8

الإطار العلاجي:

(1)

(2)

(3)

1 ) \_\_\_\_\_ : (1)

.89 ( 1993/ 1414

233 \_\_\_\_\_ : (2)

1 ) \_\_\_\_\_ : :

.164 ( 1985 / 1405

.233 \_\_\_\_\_ : (3)



(1)

(2)

﴿ وَاللَّهُ يُرِيدُ أَنْ يُتُوبَ عَلَيْكُمْ ﴾ :

﴿ وَيُرِيدُ الَّذِينَ يَتَّبِعُونَ الشَّهَوَاتِ أَنْ تَمِيلُوا مَيْلًا عَظِيمًا ﴾ (3).

(4)

﴿ إِنَّمَا جَزَاءُ الَّذِينَ يُحَارِبُونَ اللَّهَ وَرَسُولَهُ وَيَسْعَوْنَ فِي الْأَرْضِ فَسَادًا أَنْ يُقَتَّلُوا أَوْ يُصَلَّبُوا أَوْ تُنَطَّعَ أَيْدِيهِمْ وَأَرْجُلُهُمْ مِنْ خِلافٍ أَوْ يُنْفَوْا مِنَ الْأَرْضِ ذَلِكَ لَهُمْ خِزْيٌ فِي الدُّنْيَا وَلَهُمْ فِي الْآخِرَةِ عَذَابٌ عَظِيمٌ ﴾ (5).

(1) : \_\_\_\_\_ (2)

(1418 / 1998) 10.

(2) : \_\_\_\_\_ .234

(3) : .27

(4) : \_\_\_\_\_ .17

(5) : .33

(1)

116 \_\_\_\_\_ : (1)  
.239 \_\_\_\_\_ : :

## الفصل الرابع

### العلاقات الثقافية بين السعودية وقطر

خلال الفترة 1373-1402هـ / 1953-1982م

- المبحث الأول: البعثات والدراسات المتبادلة بين البلدين.
- المبحث الثاني: المراكز الثقافية في البلدين ودورها في تعزيز هذه العلاقات.
- المبحث الثالث: دور الرياضة والشباب في تنمية العلاقات بين البلدين.

## المبحث الأول البعثات والدراسات المتبادلة بين البلدين

- الأوضاع التعليمية والثقافية وتعاون البلدين في إنمائها.
- الاندماج الثقافي وتوقيع الاتفاقيات الثقافية.
- البعثات التعليمية المتبادلة وأثرها على الدولتين.

■ الأوضاع التعليمية والثقافية وتعاون البلدين في إنمائها.

-1373

( ) : 1982-1953/ 1402  
 .( ) : ( ) :  
 المرحلة الأولى: (التنشئة):

(1) 1953 / 1373

(2) 1951 / 1371

(90)

(3)

1949 / 1369

(1)

( ) 1 ) \_\_\_\_\_

. 82 ( 1960 / 1380 1 ) \_\_\_\_\_ : (2)

1 ) \_\_\_\_\_ : (3)

. 42 ( 1987 / 1408

(1)

1957 / 1377

(2)

المرحلة الثانية: (التوسع):

1961 / 1381

1963 / 1383

1977 / 1397

(3)

) \_\_\_\_\_ - \_\_\_\_\_ : (1)

.77 ( 1998 5-2 / 1418 7-4 )

: (2)

\_\_\_\_\_ .7 ( 1999 / 1420 , 1 )

.82 \_\_\_\_\_ - \_\_\_\_\_ : (3)

(1)

(2)

(3)

:  
:  
:  
:

(4)

المرحلة الثالثة (التكيف):

(1) \_\_\_\_\_  
( ) 3 ,  
( ) 1 \_\_\_\_\_ .688 (  
(2) : \_\_\_\_\_ ( 1411 / 1990 ) .57  
(3) : \_\_\_\_\_  
(4) : \_\_\_\_\_ .12  
( ) 4 ) \_\_\_\_\_  
( ) \_\_\_\_\_ .14 (

(1)

(2)

(3)

(4)

---

13 / 1425	30 115	) :	(1)
		.435 ( 2004	
.18		:	(2)
	.652		(3)
.168 ( 2000	/ 1421	51 ) 15 :	(4)



1403/1402 1983/1982			1402/1401 19821/1981			1401/1400 1981/1980			الدولة
1564960	619997	944963	1443201	560967	882234	1336162	506346	829816	
91540	40532	51008	83816	35241	48575	75978	29803	46175	
*9934	3435	6221	*9053	2982	5843	*8120	2516	5423	
44898	21950	22948	42148	30702	21446	39504	19356	20148	
4138	2346	1792	3795	2093	1703	488	1882	1606	
157	80	77	146	72	74	138	70	68	

ازدياد عدد الطلاب السعوديين والقطريين في مرحلة التكييف

314 ( 1986 / 1406 ) :

(1)

%17.2	%9.8	
%8.8	%8.9	

تطور الإنفاق على التعليم في مرحلة التكييف في الدولتين

121 ( 1998 / 1419 ) :

(1)

(1)

تعاون البلدين في إنماء الجوانب التعليمية والثقافية :

(2)

(3)

-

-

---

13 / 1425	30) 115	) :	(1)
/ 1421	)	: .436 ( 2004	(2)
.431		: . 143 ( 2000	(3)

(1)

(2)

-1

-2

-3

-4

(3)

1971 / 1391

/ 1421 )

\_\_\_\_\_ (1)

.144 ( 2000

(2)

.12 1982 / 1402

/ 1417 )

\_\_\_\_\_ (3)

.41 ( 1997

(1)

■ الاندماج الثقافي وتوقيع الاتفاقيات الثقافية.

(2)

(3)

---

.5 ( 1979 / 1399, 39 ) 4	:	(1)
.61 ( 1990 / 1410 )	:	(2)
: .48 ( 1983 / 1403 )	:	(3)
/ 1416 )	:	
	152 ( 1995	

(1)

(2)

1967 16 / 1387 7

5 )

(1)

.315 ( 1998 / 1419

) 2264 : (2)

: 1 ( 1969 28 / 1389 10

.222 ( 1414 / 1994 )

(1)

:

(1)

(2)

(3)

(4)

(5)

(6)

20 / 1387 10

(1) 1564 :

.2 ( 1997

(7

(1)

:

(1

(2

(3

(4

(5

(6

---

(1)

/ 1392

.22 1972

(7

(1)

:

:

-1

-2

-3

(2)

-4

:

---

(1)

/ 1392

.23 1972

(2)

/ 1392

.24 1972



-1  
:  
-  
.  
-  
.  
-  
.  
-2  
:  
- )  
- - - - -  
- ( ....  
-  
.  
-3  
:  
-4  
:  
-5  
:  
.

(1)

(1)

1982 / 1402

:

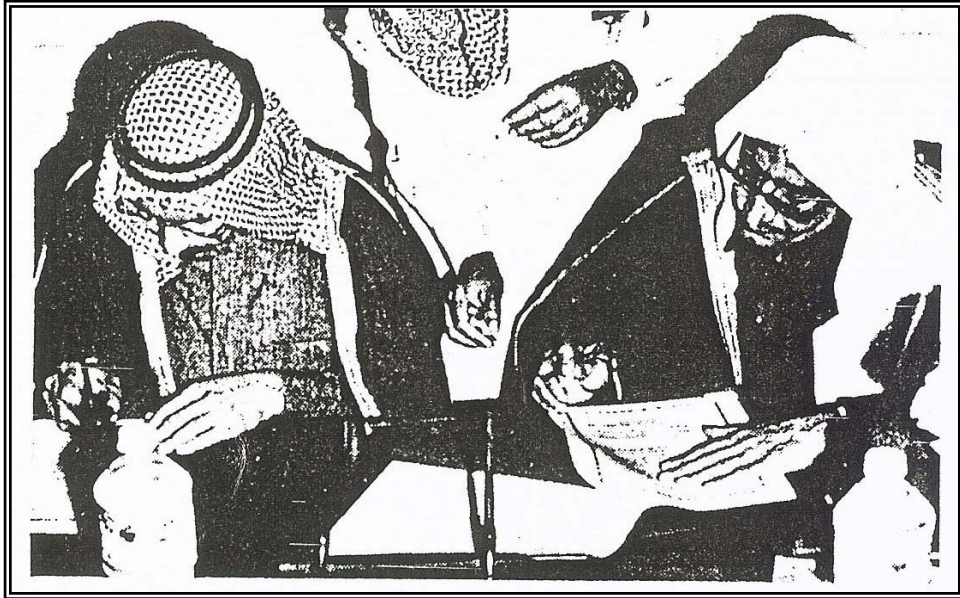

:

(1)

(1)

(1)

- 1982 / 1403- 1402

. 28 1983

(2) :

(1)

الزيارات الثقافية المتبادلة:

(2)

(3)

-

-

(1)

.29 1983 - 1982 / 1403-1402

(2)

.13 1982 / 1402

(3)

/ 1402

.14 1982

-

(1)

-

(2)

(3)

---

(1)

/ 1403-1402

.30 1983-1982

.69 ( 1988 / 1408 ) :

(3)

-1982 / 1403-1402

.32 1983

(1)

:

-1

-2

-3

-4

-5

(1)

-1982 / 1403-1402

.33 1983

-6

-7

-8

(1)

■ البعثات التعليمية المتبادلة وأثرها على الدولتين.

(2)

1962/ 1381

(3) 1967 / 1387

(1)

/ 1403- 1402

.34 1983- 1982

1 ) \_\_\_\_\_ : (2)

.57 ( 1999 / 1420

(3)

/ 1346

(1) 1927

(2) 1979 / 1399

(3)

(4)

-1

-2

1 ) \_\_\_\_\_ : (1)

.23 ( 1983 / 1403

.23 1983 / 1403 (2)

(3)

.117 ( 1988 / 1408 ) : (4)

-3

(1)

-4

1982 / 1402

" :

(2) "

---

(1)

/ 1392

.35 1972

1982 / 1402

(2)

.11



(1)

(2)

1373

1982-1953 / 1402-

:

) 2264 , : (1)

.2 ( 1996 28 / 1389 10

(2)

م	الكلية	جامعة الإمام محمد بن سعود	الجامعة الإسلامية بالمدينة المنورة	جامعة الملك عبدالعزیز	جامعة الملك سعود
1		-	-	-	6
2		-	-	1	2
3		-	-	-	1
4		-	-	-	2
5		-	-	-	6
6		10	18	-	-
7		2	-	-	-
8		2	-	-	-
		14	18	1	17



- :

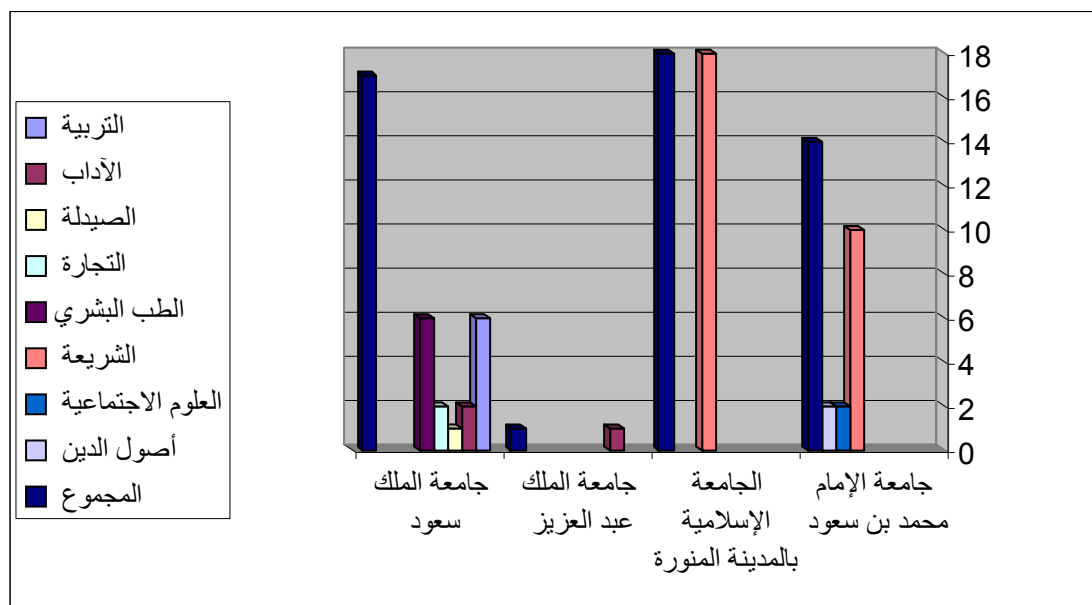

10

68

(1)

- 1399)

:

( 1980 - 1979/ 1400

- 1401

1982 - 1981 / 1402

(2)

المجموع	الطالبات	الطلاب	الكلية
7	2	5	
1	1	0	
3	3	0	

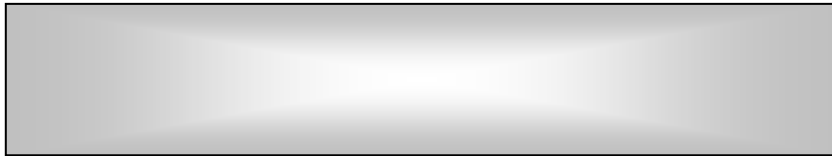

( 1401 - 1400 / 1981- 1980)

(1)

.68

1978 / 1399 - 1398)

(2)

. 221 ( 1979 -

:

. 1982 - 1981 / 1402 - 1401

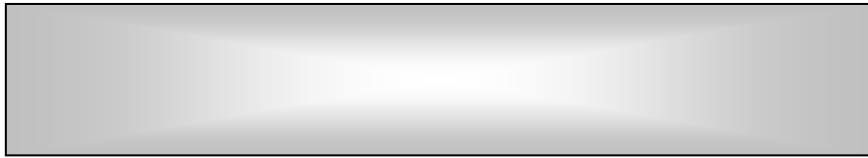
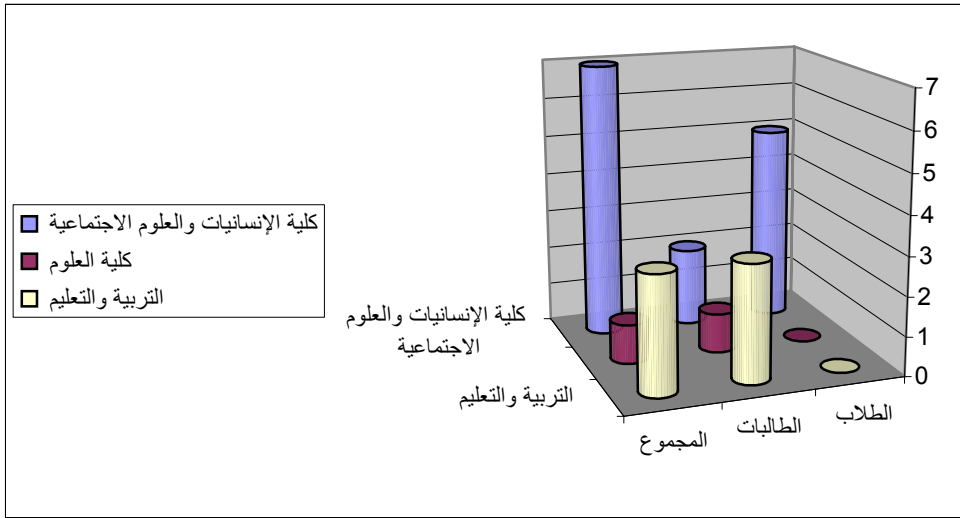

## المبحث الثاني

### المراكز الثقافية في البلدين ودورها في تعزيز هذه العلاقات

■ أهمية المراكز الثقافية في تدعيم العلاقات الثقافية بين البلدين.

■ المراكز الثقافية السعودية والقطرية والتعاون فيما بينهما.

أولاً : الجامعات.

ثانياً : المكتبات.

ثالثاً : الإعلام.

رابعاً : المعارض.

خامساً : المتاحف.

■ أهمية المراكز الثقافية في تدعيم العلاقات الثقافية بين البلدين.

(1)

(2)

.30	( 1986 / 1406 )	:	(1)
	) _____	:	:
	.( 1986 / 1406		
.20	( 1980/ 1400 1 )	:	(2)
.25	( 1981/ 1401 1 )	:	:
	1 ) _____	:	:
	.34 ( 1980/ 1401		

(1)

(2)

(3)

.21	( 1987	/	1407	)	:	(1)
.5	( 1980	/	1400	,14	):	(2)
1405			1 )	_____	:	:
					.23	( 1985/
.25	( 1986	/	1407	)	:	(3)
/	1403		49	) :	:	
					.44	( 1983

(1)

(2)

(3)

(4)

.26	( 1987 / 1407 )	:	:	(1)
		:	:	
		.137	1985 / 1405	(2)
.16	( 1986 / 1407 )	:	:	(3)
1 )		:	:	
	.22 ( 1993 / 1413	:	:	
1 )		:	:	
	.55 ( 1980/ 1400	:	:	
/ 1404	1 )	:	:	(4)
		.36 - 35	( 1984	
	3 )	:	:	
		.26	( 2004 / 1425	



(1)

(2)

■ المراكز الثقافية السعودية والقطرية والتعاون فيما بينهما.

(3)

.9	( 1986 / 1407 )	:	(1)
	3 ) _____	:	:
.17	( 1986 / 1407 )	:	(2)
.16	( 1982 / 1402 )	:	:
( 1978/ 1398	1 ) _____	:	(3)
		:	.33
.49	( 1987 / 1407 )	:	:

-1953/1402- 1373

1982

(1)

وفيما يلي استعراض للمراكز الثقافية السعودية والقطرية :  
أولاً: الجامعات :

(2)

(3)

(1) : \_\_\_\_\_ .28

: ( 15 / 1402 / 1982 ) : .16

(2) :

\_\_\_\_\_ ( 4 / 1422 / 2001 ) .13

(3) : \_\_\_\_\_ ):

( 1394 / 1974 ) .29

:

شعارها	عدد كلياتها	موقعها	جنسيتها	تاريخ تأسيسها	اسم الجامعة
	17			1377 1957	
	4			1381 1961	
	10			1392 1972	
	8			1394 1974	
	6			1395 1975	
	8			1395 1975	
	5			1397 1977	
	8			1401 1981	



(

2 )

:

1978 / 1398

,

,

,

(1)

1982/ 1402

" :

(2)

(3) 1978 / 1398

,

.54 ( 1979 / 1399 39 ) :

.15 1982/ 1402 3

) :

---

: (1)

: (2)

: (3)

.56 ( 1979/ 1399

(1)

1974 / 1394

(2)

(3)

ثانياً: المكتبات :

.75 1983 - 1982/ 1403- 1402  
/ 1395- 1394

3 )

.420 1975 -1974

.725 (

(1)

(2)

(3)

(1)

(2)

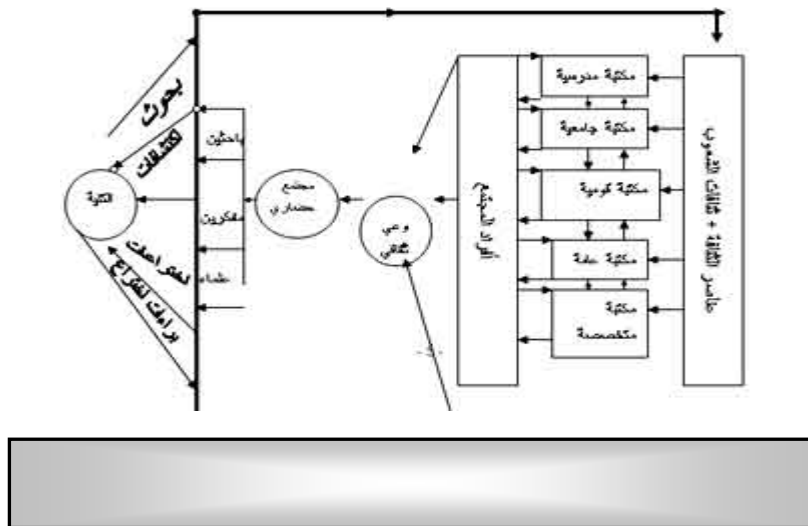

1 ) \_\_\_\_\_ : (1)  
 .201 ( 1992 / 1412

\_\_\_\_\_ :  
 49 ( 1993 / 1414 1 ) \_\_\_\_\_  
 .4 ( 1983 / 1403 49 ) : (2)

(1)

(2)

(3)

/ 1415	)	:	(1)
		.223	( 1995
/ 1415	),	:	(2)
		.222	( 1995
27 ( 1989/ 1409	1 ) _____	:	(3)
.13 ( 1978/ 1398	2 ) _____	:	:
		:	:
		) _____	
	9 ( 1985 / 1405		

:

م	اسم المكتبة	جنسيتها	تاريخ تأسيسها	موقعها	خلال فترة الدراسة
1			1364 1945		40.207
2			1370 1951		19.850
3			1372 1952		10100
4			1373 1953		14.632
5			1376 1956		1962
6			1376 1956		20.017
7			1377 1957		9.205
8			1377 1957		1395



م	اسم المكتبة	جنسيتها	تاريخ تأسيسها	موقعها	خلال فترة الدراسة
9			1378 1958		12.000
10			1379 1959		25.050
11			1380 1960		1744
12			1381 1961		30.751
13			1381 1961		337.925
14			1382 1962		49.625
15			1963 1383		1977
16			1384 1964		8.522
17			1385 1965		20.017
18			1385 1965		259.279

م	اسم المكتبة	جنسيتها	تاريخ تأسيسها	موقعها	خلال فترة الدراسة
19			1388 1968		
20			1387 1967		566.730
21			1388 1968		20.48
22			1388 1968		63.150
23			1390 1970		25.70
24			1391 1971		18.826
25			1391 1971		7075
26			1391 1971		5.057
27			1391 1971		10000
28			1392 1972		22.117
29			1392 1972		25.067
30			1393 1972		20.067

م	اسم المكتبة	جنسيتها	تاريخ تأسيسها	موقعها	خلال فترة الدراسة
31			1393 1973		22.171
32			1393 1973		21.514
33			1393 1973		
34			1394 1974		21.085
35			1394 1974		19.517
36			1395 1975		10.117
37			1395 1975		20.047
38			1395 1975		15.033
39			1395 1975		7.032
40			1395 1975		119.505
41			1395 1975		1405
42			1396 1975		41.518
43			1396 1976		12.217

م	اسم المكتبة	جنسيتها	تاريخ تأسيسها	موقعها	خلال فترة الدراسة
44			1396 1976		8.017
45			1397 1977		19.75
46			1397 1977		25.82
47			1977 1397		400
48			1397 1977		23.195
49			1397 1977		8.020
50			1397 1977		31.975
51			1397 1977		34.322
52			1397 1977		17.097
53			1398 1978		22.074
54			1399 1979		12.018
55			1399 1979		4000
56			1400 1980		13.017

العلاقات السعودية القطرية

م	اسم المكتبة	جنسيتها	تاريخ تأسيسها	موقعها	خلال فترة الدراسة
57			1400 1980		10.539
58			1400 1980		1744
59			1401 1981		12.017
60			1401 1981		017 .11
61			1401 1981		5.018
62			1981 1401		64 1981/9/22      1401/11/24
63			1401 1981		

(1)

(2)

(3)

ثانياً: الإعلام :

_____	:	_____	(1)
		1 ) _____	
		.120 ( 1993 / 1414	
609 _____	:	:	
_____	:	:	(2)
		.275 _____	
.34 _____	:	:	
_____	:	:	(3)
		.282 _____	

(1)

(2)

1973/ 1393

1974 / 1394

1976/1/5

1396/1/3

(3)

1983 - 1982

1403 - 1402 ,

(1)

.90

( 1981/ 1402)

:

.7

.84 ( 1981

1401 69 ) :

:

(2)

( 1975/ 1395

1 )

: :

.326

1 ) .

:

(3)

248 ( 2000 / 1421

(1)

1397/3/12

1977/3/3

(2)

/

/

":

"

"

(3) "

---

8 1983 / 1403 4 (1)  
( 1981 / 1401 69 ) : : :  
.85  
1397 19 ) 2691 55 : (2)  
.2 ( 1977 /  
16 ) 5214 : (3)  
.4-1 ( 1976 15 / 1396



:

-1

-2

-3

-4

-5

-6

-7

-8

-9

-10

-11

-12

-13

-14

-15

-16

-17

-18

-19

(1)

-20

(2)



3 / 1397	19	) 2691	:	(1)
			.3	( 1977
( 19810	/ 1401	69 ) :	:	:
			.85	
			:	:
			.249	
3 / 1397/9/19		) 2691	:	(2)
			.4	( 1977

1977/ 1397

(1)

1981 20 / 1401 16

(2)

	1
	2
	3
	4
" "	5
	6
	7
	8



/ 1401 (1)

.8 1980

( 1416 / 1996 ) :

.10-9

.102 ( 1983 / 1403 , 89 ) :

/ 1419 1 )

(2)

.12-11 ( 1998

رابعاً: المعارض الثقافية :

(1)

(2)

"

"

(3)

---

	30	( 1983	/	1403	89	) :	(1)
.230	( 1986	/	1406	)	:		(2)
/	1405	)		22			(3)
					80	( 1985	
.37	( 1986	/	1406	)	:	:	

(1)

22 - 10/ 1398 10 29

1977

1399/5/10

1979/4/7

1980 25 - 13/ 1400 18-6

(2)

(3)

.95 ( 1981/ 1401 69 ) : (1)

.68 : (2)

/ 1405 ) 22 (3)

102 ( 1985

.70 : :

" "

(1)

خامساً: المتاحف :

(2)

(3)

	.71	_____	:	(1)
/ 1416		1 ) _____	:	(2)
			160	( 1995
/ 1985 ) :		_____	:	:
		.144	(	1405
1 )	_____		:	(3)
	.130	( 1994/ 1409		
) :	_____		:	:
	.129	( 1989/ 1409		20

(1)

(2)

-1373

: 1982-1953/ 1402

- 1394

(1)

.389 ( 1975 - 1974/ 1395

.35-32 ( 1981 / 1401 69 ) :

1 ) \_\_\_\_\_ : (2)

.37 ( 1975/ 1395

, ) :

. 61 ( 1976/ 1396

(1) 1978 / 1398

1975/ 1395

1976/ 3/25

1396 /3/25

" :

(2) "

.184 \_\_\_\_\_ : (1)

:

85 1988 -1987/ 1408 - 1407

25 / 1396 25 ) 5196 : (2)

.2 ( 1976



## المبحث الثالث

### دور الرياضة والشباب في تنمية العلاقات بين البلدين

- أهمية الثقافة الرياضية ودورها في بناء العلاقات بين البلدين.
- الاهتمام بقطاع الشباب والرياضة في الدولتين.
- التقارب الرياضي وانعكاساته على العلاقات بين البلدين.
- مرتكزات التعاون في النشاط الشبابي والرياضي بين البلدين.

■ أهمية الثقافة الرياضية في المجتمع السعودي والقطري ودورها في بناء العلاقات بينهما :

(1)

(2)

	_____	:	(1)
1 )	_____	:	(1)
	.48	( 2003/	1424
5 )	_____	:	(2)
	.15	( 1983/	1403
( 1975/	1395	4 ) _____	:
			: .32

(1)

(2)

-1373

: 1982-1953/ 1402

:

1953/ 1373

1953 / 1373

:

(3) 1970 / 1390

.19 ( 1964/ 1384 1 ) \_\_\_\_\_ : (1)

) 1234 25 : : (2)

: : 4 ( 1932 17 1351 12

3 ) \_\_\_\_\_

.19 ( 1986 / 1406

- 1987 / 1408- 1407 :

.78 1988

.34 \_\_\_\_\_ : (3)

.62 :

.21 ( 1974 / 1394 162 ): :

تأسست	التنظيمات الحكومية للرياضة في البلدين
1953/ 1373	
1959/ 1379	
1960 / 1380	
1961 / 1381	
1962 / 1382	
1963 / 1383	
1964 / 1384	



1970 / 1390

:

(1)

.549

(1)

34

.62

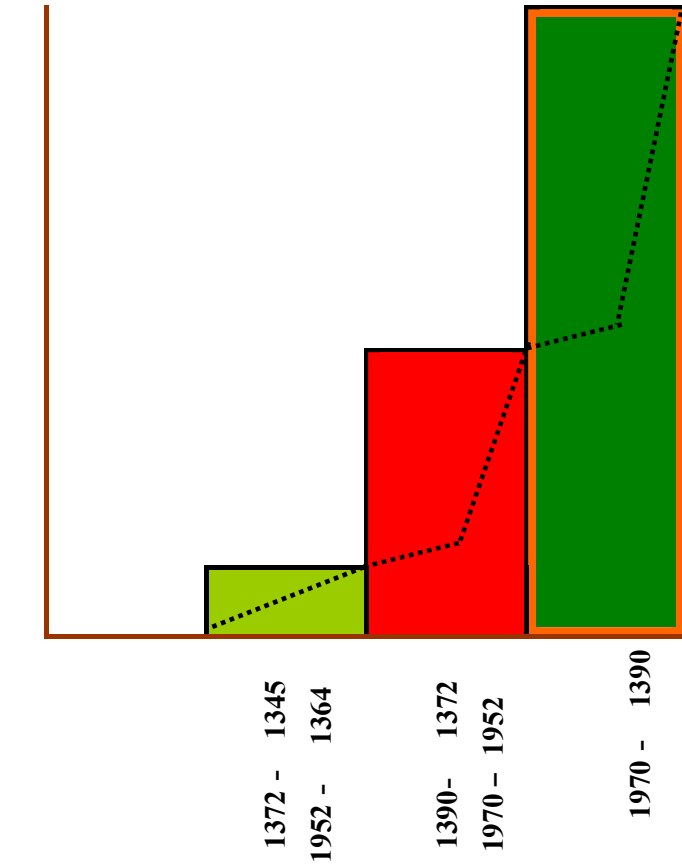

■ الاهتمام بقطاع الشباب والرياضة في الدولتين :

(1)

" :

(2) "

" :

(3) "

(4)

(1) : ( 136-137 )  
(2) : ( 1395 / 1975 ) .54  
(3) : ( 1980 ) .1  
(4) : .283  
: .559  
: 1394  
: 1395 / 1974 - 1975 .407

(1)

1931 / 1351

1950/ 1370

: (2)

(9)

(21)

م	اسم النادي	جنسية النادي	تاريخ تأسيس النادي
1			1931 / 1351
2			1937 1357
3			1944 / 1364
4			1946 / 1366
5			1950 / 1370
6			1950 / 1370
7			1951 / 1371
8			1951 / 1371

.141 \_\_\_\_\_ : (1)

.83 1983 - 1982 / 1403- 1402

.187 \_\_\_\_\_ : (2)

1980/ 1400 :

.63 2000 / 1420

م	اسم النادي	جنسية النادي	تاريخ تأسيس النادي
9			1953 / 1373
10			1954 / 1374
11			1954 / 1374
12			1955 / 1375
13			1957 / 1377
14			1958 / 1378
15			1959 / 1379
16			1960 / 1380
17			1961 / 1381
18			1961 / 1381
19			1962 / 1382
20			1962 / 1382
21			1967 / 1387
22			1967 / 1387
23			1969 / 1389
24			1972 / 1392
25			1972 / 1392
26			1976 / 1396
27			1977 / 1397
28			1978 / 1398
29			1979 / 1399
30			1980 / 1400





(128)

1982 / 1402

(21)<sup>(1)</sup>

1969 / 1389

(2)

.544 \_\_\_\_\_ : (1)

.63

.63 \_\_\_\_\_ : (2)

■ التقارب الرياضي وانعكاساته على العلاقات بين البلدين.

:

الجانب الأول: (الاحتكاك المباشر):

/ 1372

1952

(1)

1961/ 1381

(1)

(1)

1390 7 - 20  
1970 13 - 27 /  
15 1392 13 - 30  
1972 28 -  
12  
, 1976 11 / 1396

(2)

78 \_\_\_\_\_ : (1)  
64 \_\_\_\_\_ :  
.80 \_\_\_\_\_ : (2)  
.21 \_\_\_\_\_ : :

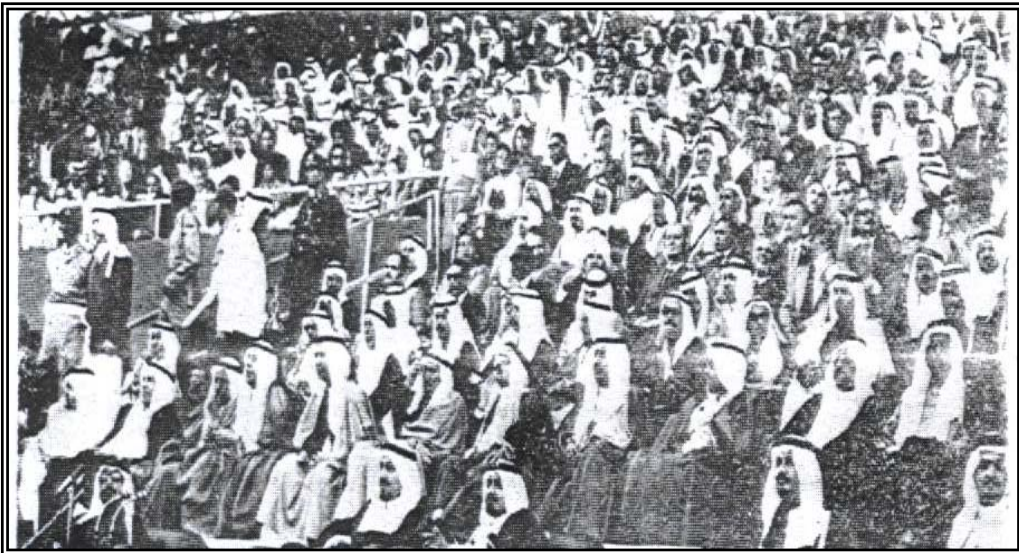

الجانب الثاني: (الزيارات الرياضية المتبادلة)

(1)

21-18 1396 / 21-19 1976 ,

(2):

أولاً: التعاون فيما بين البلدين الشقيقين لتحقيق الآتي:

(  
(  
(  
(  
(

1408-1407 1987/ - 1988 1 .77 (1)

5175 ) 1 (2)

1396 / 1 1976 .(8-7

128 ) : ( 1396 / 1976 ) .40 :

(

(1)

ثانياً: من أجل تحقيق هذه الأهداف فقد اتفق الجانبان على تحديد مجالات التعاون حسب الآتي :

(1) :

-

-

-

(2)

(2) :

-

(3)

-

24 ) 5170 : (1)

.6 ( 1976 24 / 1396

:

83 1983- 1982/ 1403 - 1402

1 ) 5170 : (2)

.8 ( 1976 1 / 1396

- 1402 (3)

.84 1983- 1982/ 1403

:

(3)

(1)

. 1982-1953/ 1402-1373

(2)

22	) 5168	:	(1)
	.2	( 1976 22/ 1396	
. 207		:	(2)
- 1402		:	
	.85	1983- 1982/ 1403	

(1)

(2)

(3)

مرتكزات التعاون في النشاط الشبابي والرياضي بين البلدين.

1396	22	) 5168	:	(1)
			.3 ( 1976	22 /
24		) 5170	:	(2)
		.7 ( 1976	24/ 1396	
1		) 5175	:	(3)
		.6 ( 1976	1 / 1396	



:

:

.

:

.

:

.

:

.

:

.

:

.

:

.

:

.

:

.

:

(1)

212 ( 1990 / 1411 ) : (1)

.213 -

:

.8-6 1983 / 1403

**الخاتمة**

## الخاتمة

...

. 1982 -1953 / 1402 -1373

:

-1373

أولاً:

1982 -1953 / 1402

ثانياً:

/ 1373

ثالثاً:

1953

رابعاً:

خامساً:

( )

سادساً:

سابعاً:

ثامناً:

تاسعاً:

عاشراً:

حادي عشر:

ثاني عشر:

ثالثا عشر:

رابع عشر:

خامس عشر:

سادس عشر:

سابع عشر:

ثامن عشر:

تاسع عشر :

عشرون:

الواحد والعشرون :

الثاني وعشرون:

الثالث والعشرون:

الرابع والعشرون:

الخامس والعشرون:

السادس والعشرون:

السابع والعشرون:

الثامن والعشرون:

التاسع والعشرون:

الثلاثون :

الواحد والثلاثون:

الاثنين والثلاثون:

الثلاث والثلاثون:

الرابع والثلاثون:

الخامس والثلاثون:

السادس والثلاثون:

السابع والثلاثون :

الثامن والثلاثون:

التاسع والثلاثون :

الأربعون :

( ) ( ) ( )

( ) ( ) .

الواحد والأربعون:

الثاني والأربعون:

الثالث والأربعون:

الرابع والأربعون:

:

الخامس والأربعون :

السادس والأربعون :

السابع والأربعون:

الثامن والأربعون:

التاسع والأربعون:

الخمسون :

الواحد والخمسون:

الاثنين والخمسون :

الثالث والخمسون :

الرابع والخمسون :

الخامس والخمسون :

السادس والخمسون :



السابع والخمسون :

الثامن والخمسون :

التاسع والخمسون :

الستون:

الواحد والستون :

الاثنين والستون :

الثالث والستون :

الرابع والستون :

الخامس والستون :

السادس والستون :

السابع والستون :

الثامن والستون :

/

التاسع والستون :

السبعون:

**الملاحق**

## الملاحق

- 1) الملحق رقم (1) تعيين الحدود البرية والبحرية بين المملكة العربية السعودية ودولة قطر.
- 2) الملحق رقم (2) اتفاق اقتصادي بين المملكة العربية السعودية ودولة قطر.
- 3) الملحق رقم (3) اتفاق بين حكومة المملكة العربية السعودية ودولة قطر بشأن تنظيم دخول وخروج سيارات الدولتين.
- 4) الملحق رقم (4) الاتفاقية الثقافية بين المملكة العربية السعودية ودولة قطر.

## ملحق رقم (1)

### اتفاقية<sup>(1)</sup>

بشأن تعيين الحدود البرية والبحرية بين المملكة العربية السعودية ودولة قطر  
الموقعة في الرياض بتاريخ 11/8/1385هـ الموافق 4/12/1965م  
والمصدق عليها بالمرسوم الملكي رقم 14 بتاريخ 29/6/1385هـ  
الموافق 24/10/1965م

( 2 )

1393/1/23

1936/11/16

1355/9/2

.( 1972/2/26

(1)

اتفاقية

بشأن تعيين الحدود البرية والبحرية بين المملكة العربية السعودية وقطر

23

1371

\_\_\_\_\_

\_\_\_\_\_

50 49 46 :

24 45 50 :

" "

:

50	55	44	:
24	32	43	:
			:
51	00	00	:
24	30	00	:
"			:
			:
51	16	55	:
24	28	48	:
"	"		:
			:
51	16	02	:
24	36	48	:
1 : 200.000	1961	2224	:
			:

\_\_\_\_\_:

\_\_\_\_\_:

\_\_\_\_\_:

1965

1385



**الملحق رقم (2)**

**اتفاق اقتصادي<sup>(1)</sup>**

**بين المملكة العربية السعودية ودولة قطر**

**المصادق عليه بالمرسوم الملكي**

**برقم م / 37 وتاريخ 1393/7/1هـ**

---

(1)

. 1982 / 1402

37 / :

1393 /7 /1 :

:

1377/10/22 (38)

. 1393/6/29 (817)

:

—  
:

—  
:

فصل

015777 :

1393 /7 /2 :

(2) :

(( مستعجل ))

-

-:

93/6/19      93 /2601

:      93/6/29      817

1393/6/22      14745

:

\_\_\_\_\_

\_\_\_\_\_

1393/7/1      37 /



اتفاق اقتصادي بين المملكة العربية السعودية ودولة قطر

:

\_\_\_\_\_:

:

-1

-2

-3

-4

\_\_\_\_\_:

\_\_\_\_\_:

-1

-2

-3

-4

-5

(%40)

-6

\_\_\_\_\_:

( )

( )

( )

( )

\_\_\_\_\_:

-1

-2

-3

-4

(4 3 2)

-5

-6

1392/5/15

\_\_\_\_\_:

\_\_\_\_\_:

-1

-2

\_\_\_\_\_:

( )



( )

( )

( )

\_\_\_\_\_

1973/7/15

1393/6/15

### الملحق رقم (3)

بين حكومة المملكة العربية السعودية وحكومة دولة قطر<sup>(1)</sup>

## بشأن تنظيم دخول وخروج سيارات الدولتين

الموقع في الدوحة بتاريخ 1391/3/22 هـ الموافق 1971/5/17 م

والمصدق عليه بالرسوم الملكي رقم م / 37 بتاريخ 1391/8/24 هـ

الموافق 1971/10/14 م

( 2 )

1393/1/23

1936/11/16

1355/9/2

(1)

.( 1972/2/26

اتفاق بين حكومة المملكة العربية السعودية وحكومة دولة قطر  
بشأن تنظيم دخول وخروج سيارات الدولتين

:

\_\_\_\_\_ :

( )

-1

-2

-3

( )

-1

-2

-3

-4

-5 ( ) .

\_\_\_\_\_ :

\_\_\_\_\_:

( )

:

-1

-2

( )

\_\_\_\_\_:

\_\_\_\_\_:

\_\_\_\_\_:

: ( )

-1

-2

-3

-4

( )

\_\_\_\_\_:

\_\_\_\_\_:

\_\_\_\_\_:

\_\_\_\_\_:

\_\_\_\_\_:

\_\_\_\_\_:

\_\_\_\_\_:

\_\_\_\_\_:

\_\_\_\_\_:

. 1386

:

## ملحق رقم (4)

### الاتفاقية الثقافية<sup>(1)</sup>

المملكة العربية السعودية وأمارة قطر

(بموجب المرسوم الملكي الكريم رقم م / 38 وتاريخ 24/12/1388هـ)

وقرار مجلس الوزراء رقم (1456) في 16-17 / 12/1388هـ

---

(1)



25437 :

1388 /12/27 :

(2) :

-:

1387/2/16

900/26/2/2

:

-1

88/12 /17-16 (1456)

-2

38 /

-3

1388/12/24

**رئيس ديوان رئاسة مجلس الوزراء**

. 1388/12/17-16 1456

1387/2/1 5067

(100)

. 1388/10/20

:

-1

-2

(1)

:

1387/2/5

1387/2/7

:

:

:

2 )

(1)

1393/1/23

1936/11/16

1355/9/2

.( 1972/2/26

:

(

(

(

(

(هـ)

:

:

...

:

:

/ /  
1387/2/7

# المصادر والمراجع

## المصادر والمراجع باللغة العربية

أولاً: الوثائق :

				(
				-
				-
				-
				-
				(
1389	9			-
1401	19	1969	22	
		. 1981	25	
				-
				-
	. 1977/	1397		-
				-
				-
				-
				-
				-
				-

ثانياً: أنشطة ميدانية :

.					-
.		1426/6/13	:		-
.	:				-
.			1426/8/24		-
.	:				-
.	1427/1/29	1426/11/15	1426/2/11		-
.					-
.		1426/6/14	:		-
.	:				-
.			1426/6/14		-
.					-
.			:		-
.			:		-
.					-
.	:		:		-
.	:				-
.	:				-
.			:		-



- :

- :

- :

ثالثاً : المطبوعات الحكومية :

- :

-

-

-

-

-

-

-

-

-

-

-

-

-

-

-

-

-

-

-

-

-

-

-

-

-

رابعاً : وكالات الأنباء :

-

-

-

خامساً: المصادر والمراجع باللغة العربية

1. : \_\_\_\_\_ ( 1 ) .(
2. : \_\_\_\_\_ 1 ) \_\_\_\_\_ .( 1983/ 1404
3. : \_\_\_\_\_ 1 ) \_\_\_\_\_ .( 1975/ 1395
4. : \_\_\_\_\_ - \_\_\_\_\_ ( 1 ) \_\_\_\_\_ .( 1978 / 1398
5. : \_\_\_\_\_ 1 ) \_\_\_\_\_ ( 1999/ 1419
6. : \_\_\_\_\_ , \_\_\_\_\_ , \_\_\_\_\_ ( 1 ) , \_\_\_\_\_ ( 2000/ 1421
7. : \_\_\_\_\_ 1 ) \_\_\_\_\_ .( 1999 / 1419
8. : \_\_\_\_\_ , \_\_\_\_\_ ( 1 ) , \_\_\_\_\_ .( 1996/ 1417 ,

9. : \_\_\_\_\_  
 1 ) \_\_\_\_\_  
 .( 1991 / 1412
10. : : \_\_\_\_\_  
 1 ) \_\_\_\_\_  
 ( 1982/ 1402
11. : \_\_\_\_\_  
 .( 1983 / 1403 , 1 )
12. : \_\_\_\_\_  
 .( 1989/ 1409 1 ) \_\_\_\_\_
13. : \_\_\_\_\_  
 1 ) \_\_\_\_\_  
 .( 1999 / 1419
14. : \_\_\_\_\_  
 1 ) \_\_\_\_\_  
 ( 1978/ 1398
15. : \_\_\_\_\_  
 ( 2005 / 1426 1 ) \_\_\_\_\_
16. : \_\_\_\_\_  
 . ( 2005/ 1426 1 ) \_\_\_\_\_
17. : \_\_\_\_\_  
 1 ) \_\_\_\_\_  
 . ( 1975/ 1395
18. : \_\_\_\_\_  
 .( 1994/ 1415 1 ) \_\_\_\_\_

19. : \_\_\_\_\_  
 1 ) \_\_\_\_\_  
 .( 1999/ 1419
20. : \_\_\_\_\_  
 ,1 ) \_\_\_\_\_  
 .( 1980 / 1400
21. : \_\_\_\_\_  
 1 ) \_\_\_\_\_  
 .( 2003/ 1424
22. : \_\_\_\_\_  
 1 ) \_\_\_\_\_  
 .( \_\_\_\_\_ ,
23. : \_\_\_\_\_  
 , 1 ) , \_\_\_\_\_ ,  
 .( 1994/ 1415
24. : \_\_\_\_\_  
 1 ) \_\_\_\_\_  
 .( 1911/ 1329
25. : \_\_\_\_\_  
 2 ) \_\_\_\_\_  
 .( 1978/ 1398
26. : \_\_\_\_\_  
 \_\_\_\_\_  
 1 ) \_\_\_\_\_  
 .( 1998 / 1418
27. : \_\_\_\_\_  
 \_\_\_\_\_  
 ( 2001/ 1421 1 ) \_\_\_\_\_
28. : \_\_\_\_\_  
 2 ) \_\_\_\_\_  
 ( 1982 / 1402

29. : \_\_\_\_\_ , 1 ) ,  
 .( 1977/ 1397 ,
30. : \_\_\_\_\_ 2 )  
 .( 1986 / 1407
31. : \_\_\_\_\_ 1 )  
 .( 1983 / 1403
32. : \_\_\_\_\_ -  
 1 ) \_\_\_\_\_ 1947 - 1897  
 .( 1966/ 1386
33. : \_\_\_\_\_ 1 )  
 .( 1982 / 1402
34. : \_\_\_\_\_ 1 )  
 .( 2001 / 1421
35. : \_\_\_\_\_  
 .( 1994/ 1409 1 )
36. : \_\_\_\_\_  
 .( 1998 / 1418 1 )
37. : \_\_\_\_\_ 4 )  
 .( 1975/ 1395
38. : \_\_\_\_\_ 1 )  
 .( 1986/ 1407

39. : \_\_\_\_\_ 1 )  
 .( 1960 / 1380
40. : \_\_\_\_\_ 1 )  
 .( 1994 / 1414
41. : \_\_\_\_\_ 3 )  
 .( 2004 / 1425
42. : \_\_\_\_\_  
 \_\_\_\_\_ 1 )  
 . ( 1999/ 1420
43. : \_\_\_\_\_ 1 )  
 .( 2004 / 1425
44. : \_\_\_\_\_ , 1 ) ,  
 .( 1995/ 1415 ,
45. : \_\_\_\_\_ )  
 .( 1980/ 1400
46. : \_\_\_\_\_ 1 )  
 ( 1980 / 1400
47. : \_\_\_\_\_ 2 )  
 .( 1969/ 1389
48. : \_\_\_\_\_ 1 )  
 .( 1986 / 1406

- .49 : \_\_\_\_\_ 1 )  
 . ( 1978/ 1398
- \_\_\_\_\_ : .50  
 .( 1995 / 1416 1 )
- \_\_\_\_\_ : .51  
 .( 1993 / 1414 1 ) \_\_\_\_\_
- .1 ) , \_\_\_\_\_ : .52  
 .( 1998/ 1418 , ,
- .1 ) , \_\_\_\_\_ : .53  
 .( 2000/ 1421 , ,
- 1 ) \_\_\_\_\_ : .54  
 .( 1984 / 1404
- , 1 ) \_\_\_\_\_ : .55  
 .( 1985 / 1405
- 1 ) \_\_\_\_\_ : .56
- \_\_\_\_\_ : .57  
 .( 1987 / 1407
- 1 ) \_\_\_\_\_ :  
 .( 1980/ 1401



- \_\_\_\_\_ : .58  
 1 ) \_\_\_\_\_  
 .( 2001 / 1422
- \_\_\_\_\_ , 1 ) , \_\_\_\_\_ : .59  
 .( 2003/ 1424 ,
- 2 ) : .60  
 .( 2003 / 1424
- 1 ) \_\_\_\_\_ : .61  
 .( 2001/ 1422
- \_\_\_\_\_ : .62  
 1 ) \_\_\_\_\_  
 .( 1999 / 1420
- 1 ) \_\_\_\_\_ : .63  
 .( 1981/ 1401
- 1 ) \_\_\_\_\_ : .64  
 ( 1979/ 1399
- 1 ) \_\_\_\_\_ : .65  
 ( 1991 / 1411
- \_\_\_\_\_ : .66  
 ( 1995 / 1405 ) \_\_\_\_\_
- 1 ) \_\_\_\_\_ : .67  
 .( 1984 / 1404

- 1 ) \_\_\_\_\_ : .68  
 ( 1992 / 1412
- 2 ) \_\_\_\_\_ : .69  
 ( 1986 / 1406
- 1 ) \_\_\_\_\_ : .70  
 ( 1964/ 1384
- 2 ) \_\_\_\_\_ : .71  
 ( 1994 / 1414
- 1 ) \_\_\_\_\_ : .72  
 ( 2003/ 1424
- \_\_\_\_\_ : .73  
 ( 1999/ 1420 1 )
- 1 ) \_\_\_\_\_ : .74  
 ( 1989 / 1409
- 1971 \_\_\_\_\_ : .75  
 / 1404 1 ) 1981  
 ( 1984
- 1 ) \_\_\_\_\_ : .76  
 ( 1965/ 1385
- 1 ) \_\_\_\_\_ : .77  
 ( 2002/ 1423

- 1 ) \_\_\_\_\_ : .78  
 .( 1966 / 1385
- \_\_\_\_\_ : .79  
 1 ) ( \_\_\_\_\_ )  
 .( 1999/ 1419
- \_\_\_\_\_ : .80  
 / 1412 )  
 .( 1992
- 1 ) \_\_\_\_\_ : .81  
 .( 1971/ 1391
- 1 ) \_\_\_\_\_ : .82  
 .( 1995/ 1415
- 1 ) \_\_\_\_\_ : .83  
 ( 1973/ 1393
- 2 ) \_\_\_\_\_ : .84  
 ( 1988 / 1408
- 1 ) \_\_\_\_\_ : .85  
 .( 1994 / 1415
- ) \_\_\_\_\_ : .86  
 / 1405  
 .( 1985

- 1 ) \_\_\_\_\_ : .87  
 .( 1984/ 1404
- 1 ) \_\_\_\_\_ : .88  
 . ( 1981/ 1401
- 1 ) \_\_\_\_\_ : .89  
 .( 1975 / 1394
- 1 ) \_\_\_\_\_ : .90  
 ( 1998 / 1418
- 4 ) \_\_\_\_\_ : .91  
 .( 2000 / 1421
- 1 ) \_\_\_\_\_ : .92  
 .( 1982 / 1402
- \_\_\_\_\_ : .93  
 ) \_\_\_\_\_  
 .( 1999/ 1419
- 1 ) \_\_\_\_\_ : .94  
 .( 1955/ 1375
- 1 ) \_\_\_\_\_ : .95  
 .( 1950/ 1370
- \_\_\_\_\_ : .96  
 .( 1993 / 1414 1 ) \_\_\_\_\_

- 1 ) \_\_\_\_\_ : .97  
 .( 1964/ 1384
- 2 ) \_\_\_\_\_ : .98  
 ( 1983 / 1403
- 1 ) \_\_\_\_\_ : .99  
 .( 1984/ 1404
- 1 ) \_\_\_\_\_ : .100  
 .( 1971 / 1391
- 1 ) \_\_\_\_\_ : .101  
 .( 1990 / 1410
- \_\_\_\_\_ : .102  
 ,1 ) \_\_\_\_\_  
 .( 1987/ 1408
- 1 ) \_\_\_\_\_ : .103  
 .( 1999 / 1420,
- 1 ) \_\_\_\_\_ : .104  
 .( 1989/ 1409
- \_\_\_\_\_ : .105  
 \_\_\_\_\_  
 \_\_\_\_\_  
 .( 1998/ 1419 1 ) \_\_\_\_\_
- / 1380 1 ) \_\_\_\_\_ : .106  
 .( 1960

- .107 : \_\_\_\_\_  
 \_\_\_\_\_ ( 1 ) / 1419 ( 1998 ) .
- .108 : \_\_\_\_\_  
 \_\_\_\_\_ / 1416 ( 1 ) \_\_\_\_\_  
 \_\_\_\_\_ ( 1995 ) .
- .109 : \_\_\_\_\_  
 \_\_\_\_\_ - - ) \_\_\_\_\_  
 \_\_\_\_\_ ( \_\_\_\_\_ , \_\_\_\_\_ ) .
- .110 : \_\_\_\_\_  
 \_\_\_\_\_ ( 1 ) \_\_\_\_\_  
 \_\_\_\_\_ ( 1993 / 1414 ) .
- .111 : \_\_\_\_\_  
 \_\_\_\_\_ ( 1 ) \_\_\_\_\_  
 \_\_\_\_\_ ( 1997 / 1417 ) .
- .112 : \_\_\_\_\_  
 \_\_\_\_\_ / 1421 ( 1 ) \_\_\_\_\_  
 \_\_\_\_\_ ( 2000 ) .
- .113 : \_\_\_\_\_  
 \_\_\_\_\_ ( 2 ) \_\_\_\_\_  
 \_\_\_\_\_ ( 1997 / 1418 ) .
- .114 : \_\_\_\_\_  
 \_\_\_\_\_ ( 1 ) \_\_\_\_\_  
 \_\_\_\_\_ ( 1979 / 1399 ) .
- .115 : \_\_\_\_\_  
 \_\_\_\_\_ ( 1 ) \_\_\_\_\_  
 \_\_\_\_\_ ( \_\_\_\_\_ , \_\_\_\_\_ ) .

- 116 : \_\_\_\_\_ 1 )  
 .( 1995 / 1416
- 117 : \_\_\_\_\_ , 1 ) ,  
 .( 1989/ 1410 ,
- 118 : \_\_\_\_\_  
 1 ) \_\_\_\_\_  
 .( 1985/ 1405
- 119 : \_\_\_\_\_  
 .( 1 )
- 120 : \_\_\_\_\_ 4 )  
 .(
- 121 : \_\_\_\_\_ 1 )  
 .( 1997/ 1418
- 122 : \_\_\_\_\_ / 1971- 1968  
 ) 1391- 1388  
 .(
- 123 : \_\_\_\_\_  
 1 ) \_\_\_\_\_  
 .( 1984 / 1404
- 124 : \_\_\_\_\_  
 .( 1980/ 1399 1 ) \_\_\_\_\_

- 125 . : \_\_\_\_\_ 1 )  
 .( 1977/ 1397
- 126 . : \_\_\_\_\_ 2 )  
 .( 1998 / 1418
- 127 . : \_\_\_\_\_ 1 )  
 .( 1993 / 1414
- 128 . : \_\_\_\_\_ 1 )  
 .( 1999 / 1420
- 129 . : \_\_\_\_\_ 1 )  
 .( 2002/ 1423
- 130 . : \_\_\_\_\_ 1 )  
 .( 2002 / 1422
- 131 . : \_\_\_\_\_  
 1 ) \_\_\_\_\_  
 . ( 2004/ 1425
- 132 . : \_\_\_\_\_ 1 )  
 .( 1983 / 1403
- 133 . : \_\_\_\_\_ 1 )  
 .( 1992 / 1412
- 134 . : \_\_\_\_\_ 1 )  
 .( 1985 / 1405



135. : \_\_\_\_\_ )  
 .( 1982 / 1402
136. : \_\_\_\_\_ ) 1  
 .( 1979/ 1399
137. : \_\_\_\_\_ , ) , 1  
 .( 1974/ 1394,
138. : \_\_\_\_\_ :  
 \_\_\_\_\_ ) 2  
 . ( 1974/ 1394
139. : \_\_\_\_\_  
 / 1403 ) 1 \_\_\_\_\_  
 .( 1983
140. : \_\_\_\_\_ ) 1  
 .( 1981/ 1401
141. : \_\_\_\_\_ ) , 1  
 ,  
 .( 1975/ 1395
142. : \_\_\_\_\_  
 .( 1980 / 1400 ) 1
143. : \_\_\_\_\_  
 \_\_\_\_\_ ) 4  
 . ( 2001/ 1422

- .144 : \_\_\_\_\_  
 \_\_\_\_\_  
 .( 1 ) \_\_\_\_\_
- .145 : \_\_\_\_\_  
 \_\_\_\_\_  
 1 ) \_\_\_\_\_  
 .( 1993/ 1414
- .146 : \_\_\_\_\_  
 \_\_\_\_\_  
 1 ) \_\_\_\_\_  
 .( 1988/ 1408
- .147 : \_\_\_\_\_  
 \_\_\_\_\_  
 : \_\_\_\_\_  
 \_\_\_\_\_  
 ( 1997/ 1417 , \_\_\_\_\_ , 1 ) , \_\_\_\_\_
- .148 : \_\_\_\_\_  
 \_\_\_\_\_  
 .( \_\_\_\_\_ ) \_\_\_\_\_
- .149 : \_\_\_\_\_  
 \_\_\_\_\_  
 1 ) \_\_\_\_\_  
 .( \_\_\_\_\_
- .150 : \_\_\_\_\_  
 \_\_\_\_\_  
 1 ) \_\_\_\_\_  
 .( 1987/ 1407
- .151 : \_\_\_\_\_  
 \_\_\_\_\_  
 1 ) \_\_\_\_\_  
 .( 1993 / 1414
- .152 : \_\_\_\_\_  
 \_\_\_\_\_  
 1 ) \_\_\_\_\_  
 .( 2001/ 1422
- .153 : \_\_\_\_\_  
 \_\_\_\_\_  
 ' \_\_\_\_\_ , \_\_\_\_\_  
 .( 1978/ 1398 , \_\_\_\_\_ , 1 ) , \_\_\_\_\_

154. : \_\_\_\_\_ 3 )  
 1400 / 1980 ) .(
155. : \_\_\_\_\_ 1 )  
 .(
156. : \_\_\_\_\_ 1 )  
 1391 / 1971 ) .(
157. : \_\_\_\_\_  
 1413 / 1993 ) .(
158. : \_\_\_\_\_ 1 )  
 1378 / 1959 ) .(
159. : \_\_\_\_\_ 1 )  
 1399 / 1979 ) .(
160. : \_\_\_\_\_ ,  
 , 1 )  
 1422 / 2001 ) .(
161. : \_\_\_\_\_  
 1401 / 1981 ) .(
162. : \_\_\_\_\_ 5 )  
 1403 / 1983 ) .(
163. : \_\_\_\_\_ 1 )  
 1397 / 1977 ) .(

- 164 . : \_\_\_\_\_ 1 )  
( 1982/ 1400
- 165 . : , : \_\_\_\_\_ ,  
( 1989/ 1410 , , 1 ) , \_\_\_\_\_
- 166 . : \_\_\_\_\_ )
- 1415 ( 1985/ )
- 167 . : \_\_\_\_\_ 1 )  
( 1987 / 1407
- 168 . : \_\_\_\_\_ 1 )  
( 1984 / 1404
- 169 . : \_\_\_\_\_ 1 )  
(1991/ 1419
- 170 . : \_\_\_\_\_  
( 1982/ 1402 , , ,1 ) \_\_\_\_\_
- 171 . : \_\_\_\_\_ 1 )  
( 1975 / 1395
- 172 . : \_\_\_\_\_ 1 )  
(
- 173 . : \_\_\_\_\_ 1 )  
( 1998 / 1418

174. : \_\_\_\_\_ :  
 ( 1 )  
 .(
175. : \_\_\_\_\_ :  
 ( 1 )  
 / 1410  
 .( 1989
176. : \_\_\_\_\_ :  
 ( 1 )  
 .( 1983/ 1403
177. : \_\_\_\_\_ :  
 ( 1 )  
 .( 1972 / 1392
178. : \_\_\_\_\_ :  
 ( 1 )  
 .( 1989/ 1409
179. : \_\_\_\_\_ :  
 ( 1 )  
 .( 1982/ 1402
180. : \_\_\_\_\_ :  
 ( 1 )  
 .( 1967 / 1387
181. : \_\_\_\_\_ :  
 ( 1 )  
 .( 1998/ 1418
182. : \_\_\_\_\_ :  
 ( 1 )  
 .( 1988 / 1409
183. : \_\_\_\_\_ :  
 ( 1 )  
 .( 1990 / 1411

184. : \_\_\_\_\_  
 1 ) \_\_\_\_\_  
 .( 1999/ 1419
185. : \_\_\_\_\_  
 1 ) \_\_\_\_\_  
 .( 1991 / 1401
186. : \_\_\_\_\_ , \_\_\_\_\_ , \_\_\_\_\_  
 1 ) , \_\_\_\_\_ , \_\_\_\_\_  
 .( 1986/ 1406
187. : \_\_\_\_\_  
 1 ) \_\_\_\_\_  
 .( \_\_\_\_\_
188. : \_\_\_\_\_  
 \_\_\_\_\_  
 .( 1996/ 1416 )
189. : \_\_\_\_\_  
 1 ) \_\_\_\_\_  
 .( 1997 / 1418
190. : \_\_\_\_\_  
 1 ) \_\_\_\_\_  
 .( 1994/ 1415
191. : \_\_\_\_\_ , \_\_\_\_\_ , \_\_\_\_\_  
 \_\_\_\_\_ , \_\_\_\_\_ , \_\_\_\_\_  
 .( 2000/ 1422 , \_\_\_\_\_
192. : \_\_\_\_\_  
 1 ) \_\_\_\_\_  
 / 1413  
 .( 1993
193. : \_\_\_\_\_  
 \_\_\_\_\_ , \_\_\_\_\_ , \_\_\_\_\_  
 1 ) \_\_\_\_\_  
 .( 1976/ 1396

- .194 : \_\_\_\_\_ 1 ) ,  
 .(
- .195 : \_\_\_\_\_ 1 )  
 .( 1975/ 1395 2
- .196 : \_\_\_\_\_ 1 )  
 .( 1968 / 1387
- .197 : \_\_\_\_\_ 3 )  
 .( 1975/ 1395
- .198 : \_\_\_\_\_ 1 )  
 .( 1987 / 1408
- .199 : \_\_\_\_\_ , 1 ) ,  
 .( 1978/ 1398
- .200 : \_\_\_\_\_ , : \_\_\_\_\_ ,  
 , 1 ) , \_\_\_\_\_  
 . ( 1999/ 1420
- .201 : \_\_\_\_\_ 1 )  
 .( 1974/ 1394
- .202 : \_\_\_\_\_ 1 )  
 .( 1987/ 1398
- .203 : \_\_\_\_\_  
 \_\_\_\_\_ 1 )  
 .( 1996/ 1417

- 204 : \_\_\_\_\_  
 1 )  
 .( 1986/ 1407
- 205 : \_\_\_\_\_ / 1 )  
 .( 1992 / 1410
- 206 : \_\_\_\_\_ , 1 )  
 .( 1977 / 1397 ,
- 207 : \_\_\_\_\_ 2 )  
 .( 1992/ 1413
- 208 : \_\_\_\_\_ 1 )  
 ( 1982 / 1402
- 209 : \_\_\_\_\_ -  
 ) \_\_\_\_\_  
 7-4 )  
 .( 1998 5-2 1418
- 210 : \_\_\_\_\_  
 ) \_\_\_\_\_  
 .( 2000/ 1421
- 211 : \_\_\_\_\_ , 1 )  
 .( 2001 / 1422 ,
- 212 : \_\_\_\_\_ 1 ) , \_\_\_\_\_ ,  
 .( 1996/ 1416 ,



213. : \_\_\_\_\_ 1 )  
 .( 1975 / 1395
214. : \_\_\_\_\_ 1 )  
 .( 1987/ 1408
215. : \_\_\_\_\_ :  
 .( 1968/ 1388 1 ) \_\_\_\_\_
216. : \_\_\_\_\_  
 1 ) \_\_\_\_\_  
 . ( 1993 / 1414
217. : \_\_\_\_\_ 1 )  
 .( 1985 / 1405
218. : \_\_\_\_\_  
 .( 2003/ 1424 1 )
219. : \_\_\_\_\_  
 1 ) \_\_\_\_\_  
 ( 1996 / 1417
220. : \_\_\_\_\_ , 2 ) , \_\_\_\_\_ ,  
 .( 1981/ 1401 , ,
221. \_\_\_\_\_ - 1947  
 1 ) \_\_\_\_\_ 1402 - \_\_\_\_\_ 1366 / 1982  
 .( 1983/ 1403

- 1 ) \_\_\_\_\_ : .222  
.( 1980 / 1400
- 2 ) \_\_\_\_\_ : .223  
.( 1946/ 1365
- 1 ) \_\_\_\_\_ : .224  
.( 2002 / 1423
- 1 ) \_\_\_\_\_ : .225  
.( 1987 / 1408
- \_\_\_\_\_ : .226  
2/21  
.( 2005/ 1425 /2/24

سادساً: المصادر والمراجع باللغة الإنجليزية :

- Abu – Rabia, salim. Dyslexia in Arabic . In international Book -1  
of Dyslexia: Across language (john wiley and sons Ltd  
,England). 2004
- Doughent James .E . and other , the countending Theories of -2  
International Relations , (Lippincott company , U.S.A).
- ghazalah, hasan, Translation as problems and soletions: Acourse -3  
book for university students and trainee Translation, (dor  
alkalam alarabi, Aleppo, Syria) 2002.
- Merrian-Webster Inc., (1991), Webster Dictionary Springfield, -4  
Mass., Merriam-Webster Inc.,p. .

Oxford Univ. Press,(1999), Oxford Word Power, New York, -5  
oxford Univ. Press

سابعاً : الرسائل الجامعية :

-1 :

( )  
. 1980 / 1400

-2 :

( ) , \_\_\_\_\_  
. 1992 / 1412

-3 :

- 1259

( ) 1865- 1847/ 1282  
, ,  
, ( 1988/ 1408

-4 :

( ) , \_\_\_\_\_ ,  
, ,  
, ( 1978/ 1398

-5 :

( )  
, ( 1406/ 1405

-6 :

( 1985 / 1405

-7

)

.( 2002 / 1423

ثامناً: الدوريات :

: :

•

-

)

.(

•

.( 1399 22 / 1979 17 ):

.( 1395/5/18 / 1975/5/27 ):

•

/ 1395/5/11 3253 ) :

.( 1975/5/21

29 / 1384 25 251 ) :

.( 1965

.( 1976/5/3 1396/5/6 421 ) :

10 / 1393 6 2807 ):

. ( 1973

- :
- ) : ( 1996 / 1416
  - ) : ( 1408 / 1988 , ) :
  - ) : ( 2004 / 1425 , ) :
  - ) : ( 1994 / 1414
  - ) , : ( 1995 / 1415
  - ) : ( 1995 / 1416
  - ) : ( 1417 / 1997
  - ) : ( 1406 / ) : ( 1986
  - ) : ( 1406 / ) : ( 1986
  - ) : ( 1986 / 1406
  - ) : ( 1986 / 1407
  - ) : ( 1407 / ) : ( 1987

- / 1407 ) : -  
 .( 1987
- / 1408 ) : -  
 .( 1988
- / 1410 ) : -  
 .( 1990
- / 1411 ) : -  
 .( 1990
- / 1414 ) : -  
 .( 1994
- ) : -  
 .( 1995 / 1416
- ) : -  
 .( 1996 / 1416
- ) : -  
 .( 1998 / 1419
- / 1421 51 ) : -  
 .( 2000
- .( 1974/ 1394 , ) : -
- .( 1401 / 1981, ) : -
- .( 2001 / 1422 ) : -
- .( 1979 / 1399 39 ) : -

- ( 1981 / 1401 69 ) : -
- .( 1983 / 1403 , 89 ) : -
- ( 1976/ 1396 128 ) : -
- .( 1983/ 1403 71 ) : -
- .( 1974 / 1394 162 ) : -
- .( 1993 / 1414 , ) : -
- .( 1980/ 1400 , 14 ) : -
- .( 1999/ 1419 55 , ) - -
- .( 1983 / 1403 49 ) : -
- .( 2003/2/14 1423/12/13 6 ) -
- 1426 /2/29 ,1852 ) : -
- .( 2005/4/16 ) : -
- .( 1987 / 1407 , / 1403 ) : -
- .( 1983 ) : -
- .( 1982 / 1402 , ) : -
- .( 1985 / 1405 ,

) :	-
.( 1985 / 1405	
30 115 ) :	-
.( 2004 / 1425	
, 116 ) 31 :	-
.( 2005 / 1426	
.( 1989/ 1409 20 ) :	-
.( 1982 / 1402 15 ) :	-
.( 1994 / 1415 , 78 ) :	-



# الفهرس

## فهرس المحتويات

الصفحة	الموضوع
أ	.....
1	.....
14	.....
16	
	. ( 1953/ 1373)
20	..... -
26	..... -
33	: . 1982-1953/ 1402-1373
34	: ..... -
35	..... -
36	..... -
37	..... -
38	..... -
39	..... -
41	..... -
42	..... -
43	..... -
44	..... -
44	..... -

الصفحة	الموضوع	
46	.....	-
49		
51	.....	-
55	.....	-
57		
58	.....	-
62	.....	-
64	.....	-
65	.....	-
65	.....	-
67	.....	-
69		
70	.....	-
	.....	-
72	.....	-
73		
73	.....	-
79	.....	-
81		
83		
86	.....	
88	.....	: -
88	.....	(1)
91	.....	(2)
92	.....	(3)
95	.....	(4)
104	.....	(5)
105	.....	(5)

الصفحة	الموضوع
105	.....: :
110	
112	..... (1
120	..... - (2
126	..... (3
126	..... (3
129	..... (4
131	..... :
135	
142	.....
	.....: :
143	..... (1
	..... (2
144	..... (3
150	..... (4
151	..... (4
	..... :
157	..... (1
159	..... (2
160	..... (3
	..... (3
163	..... (4
	..... :
167	. 1982 - 1953/ 1402-1373
168	
170	..... :
173	.....
203	

الصفحة	الموضوع	
204	.....	-
207	.....	-
	.....	-
208		-
212	.....	
224	.....	-
225	.....	-
230		-
	.....	
231		-
233	.....	
233		-
235	.....	-
238	...	-
240	.....	-
243	.....	-
244		-
	.....	
246		-
252	.....	
253	.....	-
254	.....( )	-

الصفحة	الموضوع
255	-
258	:
258	1982-1953/ 1402 -1373
260	.. :
261	.....
263	.....
264	.....
265	.....
266	.....
269	.....
270	.....
271	.....
271	..... :
272	.....
273	.....
274	.....
276	.....
281	..... :
283	..... :
284	..... :
276	..... :

الصفحة	الموضوع
287	..... :
288	..... :
288	..... :
289	..... :
289	..... :
290	..... :
290	..... (
290	..... (
290	..... (
292	..... (
293	..... (
295	..... :
298	..... :
301	..... :
302	..... :
303	..... :
303	..... (
304	..... (
305	..... (→
308	..... (
310	..... (

الصفحة	الموضوع	
317	.....	-
320	.....	-
	.....	-
327	.....	-
328	.....	(1
	.....	(2
331	.....	(3
332		:
335	<b>1982-1953/ 1402-1373</b>	
344		:
350	.....	-
352	.....	-
	.....( ) :	
355	.....( ) :	
	.....( ) :	
356	.....	-
359	.....	-
364	.....	-
364	.....	-
367		:
370	.....	
372	.....	-



الصفحة	الموضوع
381	..... -
408	..... :
443	..... :
	..... :
	..... :
	..... :
	..... :
	..... :
	..... -
	..... -
	..... -
	..... -
	..... ( ) :
	..... ( ) :
	..... -
	..... -
	..... -
	..... -
	..... -